

# FATTI E CIFRE SULLE DIPENDENZE IN PIEMONTE

## Bollettino 2008

Informazioni derivate da:  
schede ministeriali 1991-2007  
ISTAT – Ministero dell'Interno  
SDO



# **FATTI E CIFRE SULLE DIPENDENZE IN PIEMONTE**

**Bollettino 2008**



## **Osservatorio Epidemiologico delle Dipendenze - Regione Piemonte**

ASL TO3 – S.C. a D.U. di Epidemiologia

Via Sabaudia 164

10095 – Grugliasco (TO)

Tel.: 011 40188302/304

Fax: 011 40188301

E-mail: [info@oed.piemonte.it](mailto:info@oed.piemonte.it)

---

### **A cura di:**

Roberto Diecidue

### **Segreteria:**

Patrizia Gioia

### **Ringraziamenti**

Si ringrazia il dr. Alessandro Migliardi del Servizio di Epidemiologia dell'ASL TO3 per la fondamentale consulenza nell'elaborazione statistica, Federica Mathis e il dr. Romeo Brambilla per l'attività di revisione del materiale.

Serv. Sovraz. Epidemiologia S.C. a D.U. Reg. Piemonte c/o ASL TO3 Collegno

ISBN 978-88-95525-08-2

Stampa

Tipografia AGAT

Finito di stampare nel dicembre 2008

# Indice

QUADRO DI SINTESI .....	5
SERT: UTENTI CON USO PROBLEMatico DI SOSTANZE E COMPORtAMENTI PSICOATTIVI ESCLUSO L'ALCOL .....	9
Andamento temporale .....	9
Genere .....	10
Età .....	11
Andamento temporale delle età medie.....	12
Tipologia di dipendenza .....	14
Andamento temporale tipologia di dipendenza .....	15
Andamento temporale dei trattamenti .....	16
Test sierologico HIV, HBV, HCV .....	18
Carcere .....	20
Gioco d'azzardo.....	22
Tabelle	
Utenti per ASL e SerT.....	23
Utenti per età e per SerT .....	25
Utenti per dipendenza primaria e per SerT. ....	28
Trattamenti per SerT.....	29
Utenti per effettuazione test, stato sierologico e vaccinale e per SerT .....	32
DECESSI PER OVERDOSE .....	33
Andamento temporale .....	33
Mortalità per overdose e livello di istruzione .....	34
SERT: UTENTI ALCOLDIPENDENTI .....	35
Andamento temporale .....	35
Genere.....	36
Età .....	37
Andamento temporale delle età medie.....	37
Trattamenti .....	39
Andamento temporale dei trattamenti .....	39
Andamento temporale del numero medio di trattamenti .....	40
Ricoveri di utenti SerT e di soggetti residenti .....	40
Tabelle	
Utenti per ASL e per SerT .....	41
Utenti per età e per SerT .....	43
Trattamenti per SerT.....	46
Ricoveri di utenti SerT e di soggetti residenti per ASL .....	47

RICOVERI PER ABUSO E DIPENDENZA DA ALCOL, SOSTANZE E PATOLOGIE ALCOL CORRELATE	49
Andamento temporale .....	49
Primi ricoveri per età.....	50
Ricoveri per reparto .....	51
Tabelle	
Ricoveri per ASL.....	53
Ricoveri per livello d'istruzione .....	54
Ricoveri per reparto.. .....	55
Ricoveri per reparto e istituto di cura.....	56
SERT: PERSONALE .....	59
Andamento temporale .....	59
Tabelle	
Personale per sede operativa.....	60
Personale per tipo di rapporto e per ASL .....	62
Utenti e operatori per ASL .....	64
ENTI AUSILIARI E COMUNITÀ PUBBLICHE .....	65
Andamento temporale .....	65
Tabelle	
Enti ausiliari	
Elenco .....	67
Caratteristiche strutturali.....	68
Tipologia delle attività principali .....	69
Personale per tipo di rapporto .....	70
Capacità ricettiva, operatori, utenti .....	72
Comunità Pubbliche .....	73
Elenco.....	73
Caratteristiche strutturali.....	73
Tipologia delle attività principali.....	73
Personale per tipo di rapporto e per struttura.....	74
Capacità ricettiva, operatori, utenti .....	74
MATERIALI E METODI .....	75
BIBLIOGRAFIA.....	79
REFERENTI SISTEMA INFORMATIVO (SerT) .....	80

# QUADRO DI SINTESI

Utenti con uso problematico di sostanze e comportamenti psicoattivi per anno di osservazione e tipologia utente. Piemonte 1991-2007. Schede ANN01 e ALC03. Numero trattati nell'anno. Non sono stati conteggiati i dati degli utenti trattati nelle sedi CARCERE.

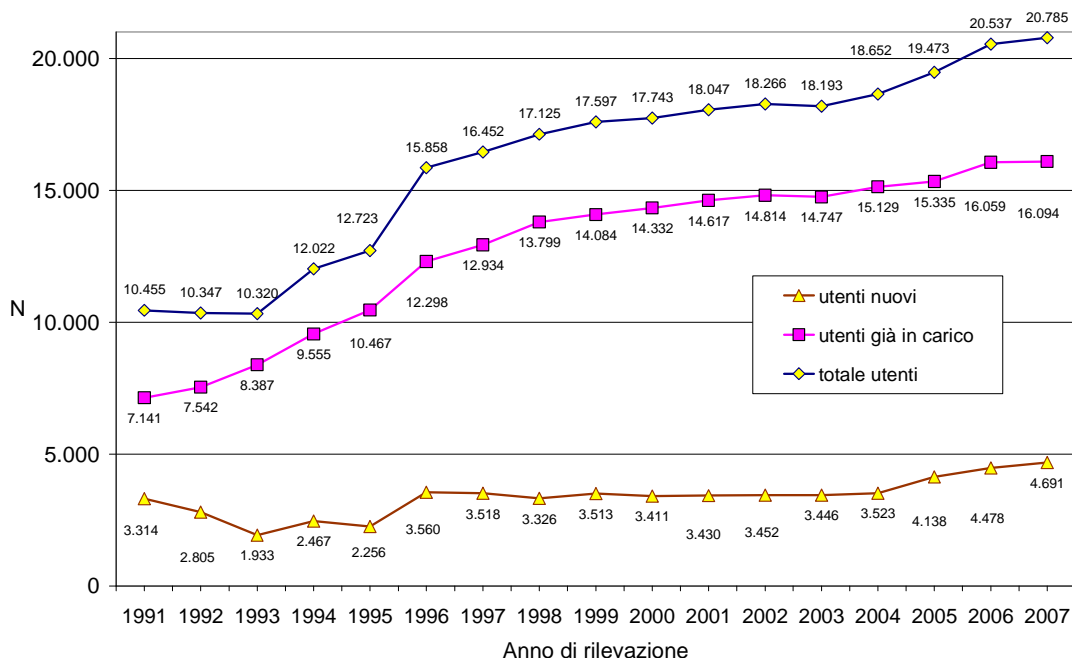

Utenti con uso problematico di sostanze e comportamenti psicoattivi per anno di osservazione e per sostanza primaria di abuso. Piemonte 1991-2007. Schede ANN01 e ALC03. Numero soggetti trattati nell'anno. Non sono stati conteggiati gli utenti dell'ASL 2 poiché non sono stati inviati i dati del periodo 1999-2004 né gli utenti trattati nelle sedi CARCERE. Non sono disponibili i dati del 1998.

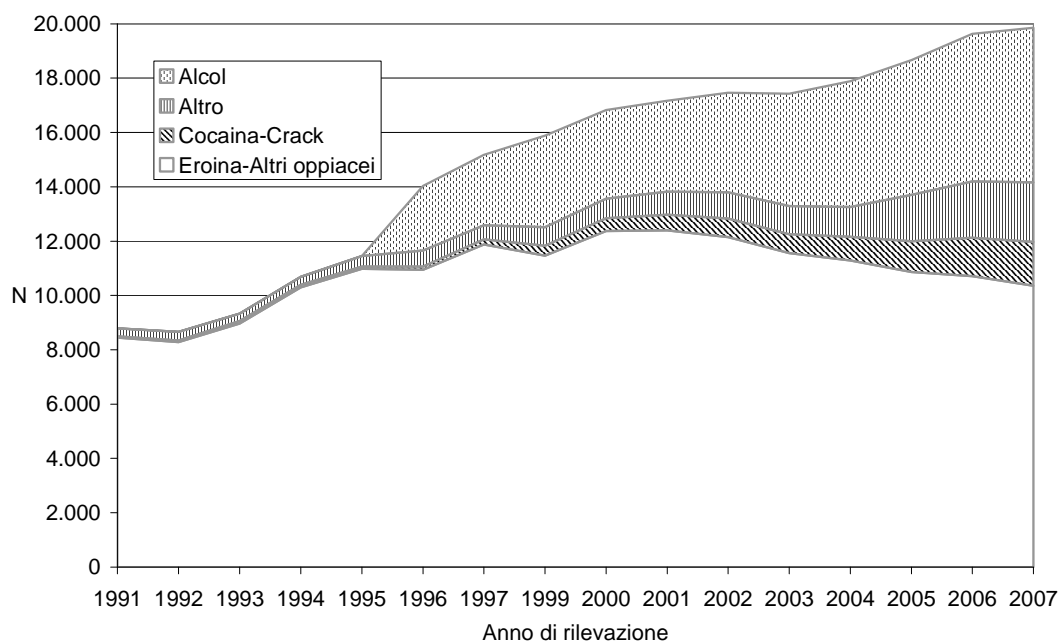

Utenti con uso problematico di sostanze e comportamenti psicoattivi, di eroina e altri oppiacei, di alcool. Differenza 2001-2007 per ASL. Piemonte 2001 e 2007. Schede ANN01 e ALC03. Numero soggetti trattati nell'anno. Non sono stati conteggiati gli utenti dell'ASL 2 poiché non sono stati inviati i dati del periodo 1999-2004 né gli utenti trattati nelle sedi CARCERE.

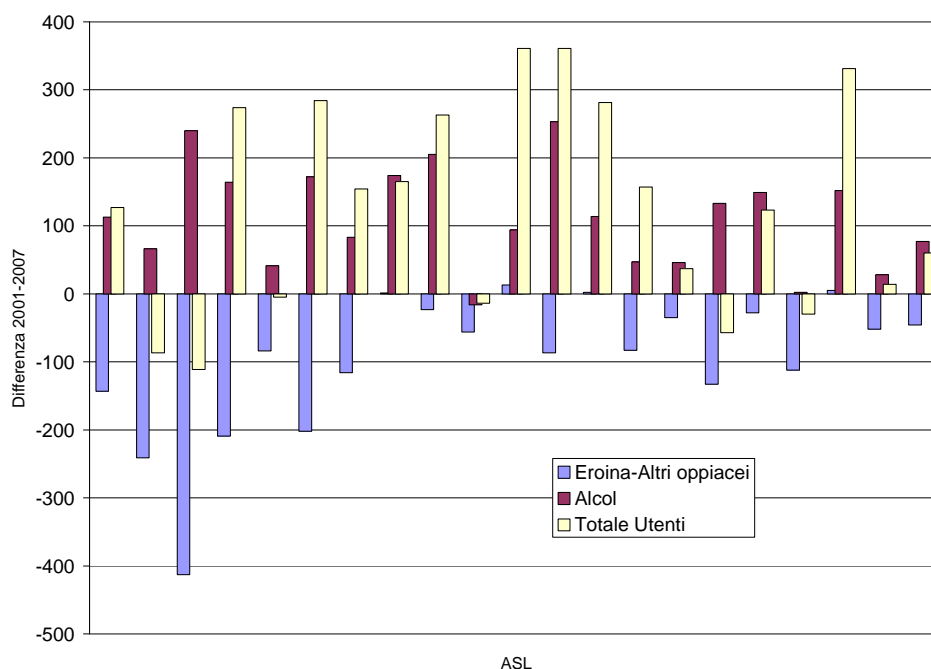

I dati relativi all'utenza Sert nel suo complesso, evidenziano che il numero totale di utenti in trattamento per uso problematico di sostanze e comportamenti psicoattivi continua ad aumentare dal 1991. Nel 2007 sono stati trattati 20.785 soggetti nelle sedi territoriali, con l'esclusione delle sedi operanti in carcere (1.837 utenti che verosimilmente si sovrappongono, in misura non quantificabile, con quelli ambulatoriali). Rispetto l'anno precedente è rimasto stabile il numero di soggetti già in carico mentre è aumentato quello dei nuovi utenti.

L'andamento non è omogeneo per sostanza primaria d'abuso. Si osserva, infatti, una progressiva diminuzione, dal 2001 al 2007, del numero d'utenti trattati per dipendenza da eroina (2.042 utenti in meno, da 12.395 a 10.353). Aumentano invece, i soggetti trattati per cocaina e crack (1.041 utenti in più, da 580 a 1.621), per alcool (2.337 utenti in più, da 3.352 a 5.689) e per le altre sostanze conteggiate nel loro complesso (1.350 utenti in più, da 844 a 2.194, aumento legato principalmente all'utenza trattata per tabacco e gambling patologico).

L'andamento è, inoltre, diverso per area geografica. In sei ASL si osserva nel periodo 2001-2007 una diminuzione del numero totale d'utenti con valori compresi tra 5 e 111 unità. Nelle ASL rimanenti si osserva un incremento con valori compresi tra 14 e 361 unità. Il numero d'utenti con sostanza primaria d'abuso eroina o altri oppiacei è rimasto stabile in quattro ASL con aumenti tra 1 e 13 unità, mentre è diminuito nelle ASL rimanenti con valori compresi tra 23 e 413 unità. Il numero d'utenti con sostanza primaria d'abuso alcool è diminuito in un'unica ASL di 16 unità, aumentando nelle rimanenti ASL con valori compresi tra 2 e 253 unità.

Oltre alla sintesi generale del fenomeno delineato nei paragrafi precedenti, di seguito sono sintetizzate le principali osservazioni deducibili dai dati pubblicati, organizzate secondo le sezioni della pubblicazione:

#### UTENTI CON USO PROBLEMATICO DI SOSTANZE E COMPORTAMENTI PSICOATTIVI ESCLUSO L'ALCOL

- i) Nel 2007 si osserva, per la prima volta, un'importante differenza nel rapporto maschi-femmine tra i nuovi utenti (2,8 maschi per ogni femmina) e gli utenti già in carico (4,7 maschi per ogni femmina). Restano da indagare i motivi di questa modificazione (pag. 10);
- ii) prosegue l'aumento dell'età media degli utenti già in carico che nel 2007 raggiunge 35,6 anni. L'età media dei nuovi utenti si è invece stabilizzata a 32,9 anni, interrompendo la precedente tendenza al progressivo aumento (pag. 12);



- iii) la proporzione di consumatori di eroina per via non endovenosa torna ai valori del 2004 (33%) dopo essere progressivamente aumentata fino al 38% nel 2003 (pag. 14);
- iv) continua a diminuire la proporzione di utenti presi in carico per eroina come sostanza primaria di abuso: nel 2007 costituisce il 73%. Si tratta di una diminuzione sia relativa sia assoluta: diminuisce il numero assoluto di utenti trattati per dipendenza da eroina, mentre aumenta il numero di utenti trattati per dipendenza da cocaina, da tabacco, da gambling e con disturbi alimentari (pagg. 14, 15 e 28);
- v) a partire dal 2004, dopo l'aumento progressivo degli anni precedenti, la proporzione di utenti in trattamento farmacologico si è stabilizzata, pur con alcune differenze al suo interno. La proporzione di utenti trattati con buprenorfina a lungo termine è aumentata, mentre è diminuita quella dei trattati con metadone a breve e a medio termine, con naltrexone e con clonidina. Restringendo l'analisi ai soli utenti trattati per eroina si osserva un costante aumento nel tempo della proporzione di utenti in trattamento con farmaci sostitutivi. La proporzione dei soggetti in trattamento solo psico-sociale dopo la costante diminuzione degli anni precedenti, si mantiene stabile, con alcune oscillazioni, dal 2001. La proporzione dei soggetti inseriti in comunità diminuisce a partire dal 2005 dopo un periodo di stabilità dal 2001 al 2004 (pagg. 16 e 17);
- vi) nel 2007 la proporzione di soggetti sieropositivi per HIV (5,3%), sieropositivi o vaccinati contro l'infezione da HBV (32,7%) e sieropositivi per HCV (38,3%) è rimasta sostanzialmente stabile rispetto al 2006. La proporzione di soggetti sottoposti al test è anch'essa stabile. Questi dati rappresentano probabilmente una sottostima dei soggetti infettati da questi virus. Solo il 42% dei soggetti è, infatti, stato testato per HIV, il 51% per HBV e il 54% per HCV (pagg. 18 e 32);
- vii) in Piemonte sono collocati 13 istituti penitenziari per adulti (10 case circondariali e 3 case di reclusione) e 1 istituto penale per minori, distribuiti in 12 ASL. Nel 2007 solo 5 ASL hanno inviato separatamente i dati relativi agli utenti trattati nei 5 istituti penitenziari per adulti e all'istituto penale per minori di loro pertinenza (pag. 20). Nel corso del 2007 sono stati trattati 1.825 soggetti, il 4,5% dei quali femmine. La distribuzione per sostanza appare sostanzialmente diversa da quella degli utenti ambulatoriali (pag. 14). Il 53% dei soggetti presentava come dipendenza primaria eroina o altri oppiacei, il 31,8% cocaina e crack, il 12,5% cannabinoidi e il 2,7% altre sostanze. Il trattamento con farmaci sostitutivi interessa la quota preponderante dei soggetti in trattamento per dipendenza da eroina. A differenza dei trattamenti in uso nei servizi territoriali, i trattamenti sostitutivi sono principalmente di durata breve o media con l'eccezione dell'ASL 19.

#### DECESSI PER OVERDOSE

- viii) L'andamento della mortalità per overdose in Piemonte appare caratterizzato, dopo i due picchi dell'inizio e della metà degli anni novanta, da una progressiva e rapida diminuzione. A partire dal 2001 il numero di decessi annui è rimasto stabile intorno ai 60 secondo i dati ISTAT. La tendenza negli anni successivi, secondo i dati del Ministero dell'Interno, appare in rapida diminuzione con 18 decessi nel 2007 (pag. 33). Occorre tenere conto che questa fonte, per quanto concerne il Piemonte, ha regolarmente sottostimato il fenomeno.

#### SERT: UTENTI ALCOLDIPENDENTI

- ix) Gli utenti alcoldipendenti aumentano a 5.839, 261 unità (5%) in più rispetto al 2006, proseguendo la tendenza degli ultimi quattro anni. A differenza degli anni precedenti l'aumento è a carico dei nuovi utenti piuttosto che degli utenti già in carico (pag. 35);
- x) è in leggera diminuzione, rispetto gli anni precedenti, la proporzione di soggetti trattati con terapia farmacologica, con counseling, con interventi socio-riabilitativi (pag. 39);
- xi) la proporzione di ricoveri per dipendenza e abuso di alcol disposti dal SerT, rispetto al totale rilevato in base all'archivio SDO (Scheda di Dimissione Ospedaliera), nel 2007 è aumentata in maniera rilevante rispetto all'anno precedente: 43% (pag. 47). Si tratta di una stima, il cui complemento a 1 rappresenterebbe la quota di soggetti il cui ricovero è gestito al di fuori dei SerT.

#### RICOVERI

- xii) I tassi standardizzati di ricovero per abuso e dipendenza da alcol e per abuso e dipendenza da sostanze sono sostanzialmente stabili nel periodo 1996-2007 mentre quelli di ricovero per patologie alcol correlate diminuiscono. Nel 2007 sono stati effettuati 3.413 ricoveri per abuso e dipendenza da alcol con una durata media di 17 giorni, 4.455 ricoveri per patologie alcol correlate con una durata media di 13 giorni e 1.782 per dipendenza e abuso di sostanze con una durata media di 12 giorni. Si

osserva una preponderanza di ricoveri in cui la dipendenza ed abuso da sostanze e da alcol sono segnalate come diagnosi secondaria con variazioni estreme negli anni, evidente segnale di decisioni amministrative sull'opportunità di tale scelta. Merita un ulteriore approfondimento l'ampia dispersione di questi ricoveri tra reparti e tra diversi presidi ospedalieri e case di cura (pag. 49).

#### ENTI AUSILIARI E COMUNITÀ PUBBLICHE

- xiii) Nel 2007 erano operative 77 strutture private convenzionate (71 nel 2006) 76 delle quali hanno inviato i dati. Escludendo dal conteggio le cinque strutture ambulatoriali, non rilevate negli anni precedenti, a fronte di 1.337 posti (diminuiti del 7% rispetto ai 1.443 posti nel 2006) si sono osservati 2.657 passaggi (2.632 nel 2006). Nelle strutture terapeutico-riabilitative residenziali l'indice di occupazione (numero di utenti presenti al 31 dicembre/capacità ricettiva) rimane stabile (0,67). L'indice di rotazione (numero totale di passaggi nell'anno/capacità ricettiva) aumenta a 1,65: valori superiori a 1 indicano che la permanenza degli utenti è sensibilmente inferiore a 1 anno; nelle strutture terapeutico-riabilitative semiresidenziali l'indice di occupazione aumenta a 0,67 mentre quello di rotazione diminuisce (1,15); nell'unica struttura pedagogico-riabilitativa residenziale diminuiscono sia l'indice di occupazione (0,75) sia quello di rotazione (1,60); nelle case alloggio aumentano sia l'indice di occupazione (0,90) sia quello di rotazione (1,48); nei centri crisi aumentano sia l'indice di occupazione (0,71) sia, in maniera più evidente, quello di rotazione (7,57); nelle strutture per comorbilità psichiatrica diminuisce l'indice di occupazione (0,69), mentre rimane stabile quello di rotazione (1,74); nelle strutture per la funzione genitoriale diminuisce l'indice di occupazione (0,51), mentre aumenta quello di rotazione (1,13). Come già nell'anno precedente, nel 2007 erano operative 7 strutture pubbliche con 223 passaggi a fronte di una capacità ricettiva di 105 posti (pagg. 65-66).

# SERT: UTENTI CON USO PROBLEMATICO DI SOSTANZE E COMPORTAMENTI PSICOATTIVI ESCLUSO L'ALCOL

## Andamento temporale

Utenti con uso problematico di sostanze e comportamenti psicoattivi, escluso l'alcol, per anno di osservazione e tipologia utente. Piemonte 1991-2007. Schede ANNO1. Numero soggetti trattati nell'anno. Non sono stati conteggiati i dati degli utenti trattati nelle sedi CARCERE delle ASL 1, 3, 15, 19 e 20.

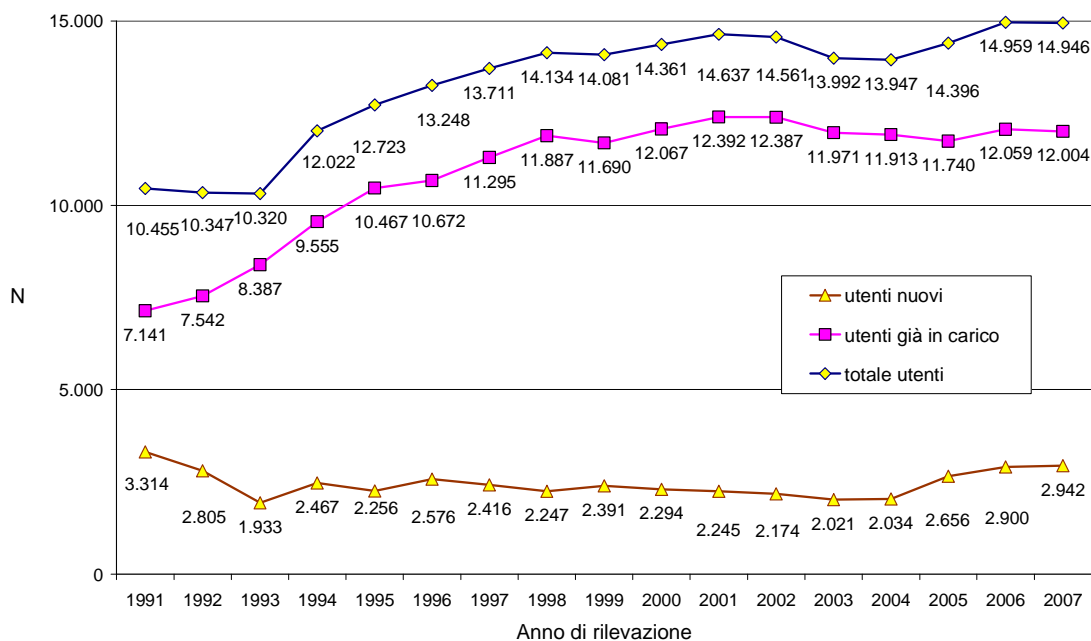

Nel 2007 sono stati trattati complessivamente 14.946 soggetti, 13 in meno del 2006. Si arresta quindi la tendenza all'aumento del numero di utenti ripresa nel 2005, dopo la diminuzione nel 2003 a valori inferiori a quelli del 1998. Il numero di nuovi utenti è aumentato di 42 unità, mentre quello degli utenti già in carico è diminuito di 55. La situazione è differente per area geografica. Tredici ASL presentano un incremento d'utenza tra 1 e 74 unità. Nove ASL presentano una diminuzione del numero di soggetti trattati tra 11 e 98 unità.

A partire dal 2005 aumentano unicamente i soggetti presi in carico per sostanze diverse dall'eroina e per dipendenza da comportamenti (cocaina e crack, tabacco, gambling e disturbi alimentari). Il numero di soggetti presi in carico per eroina appare in progressiva flessione con una diminuzione del 16,5% rispetto al 2001. La situazione è differente per area geografica. Il numero è rimasto stabile in quattro ASL con aumenti tra 1 e 13 unità, mentre nelle diciassette ASL rimanenti si è osservata una diminuzione tra 23 e 413 unità (pag. 15).

## Genere

Utenti con uso problematico di sostanze e comportamenti psicoattivi, escluso l'alcol, per sesso, tipologia utente e anno di osservazione. Piemonte 1991-2007. Schede ANN01. Numero soggetti trattati nell'anno. Non sono stati conteggiati i dati degli utenti trattati nelle sedi CARCERE delle ASL 1, 3, 15, 19 e 20.

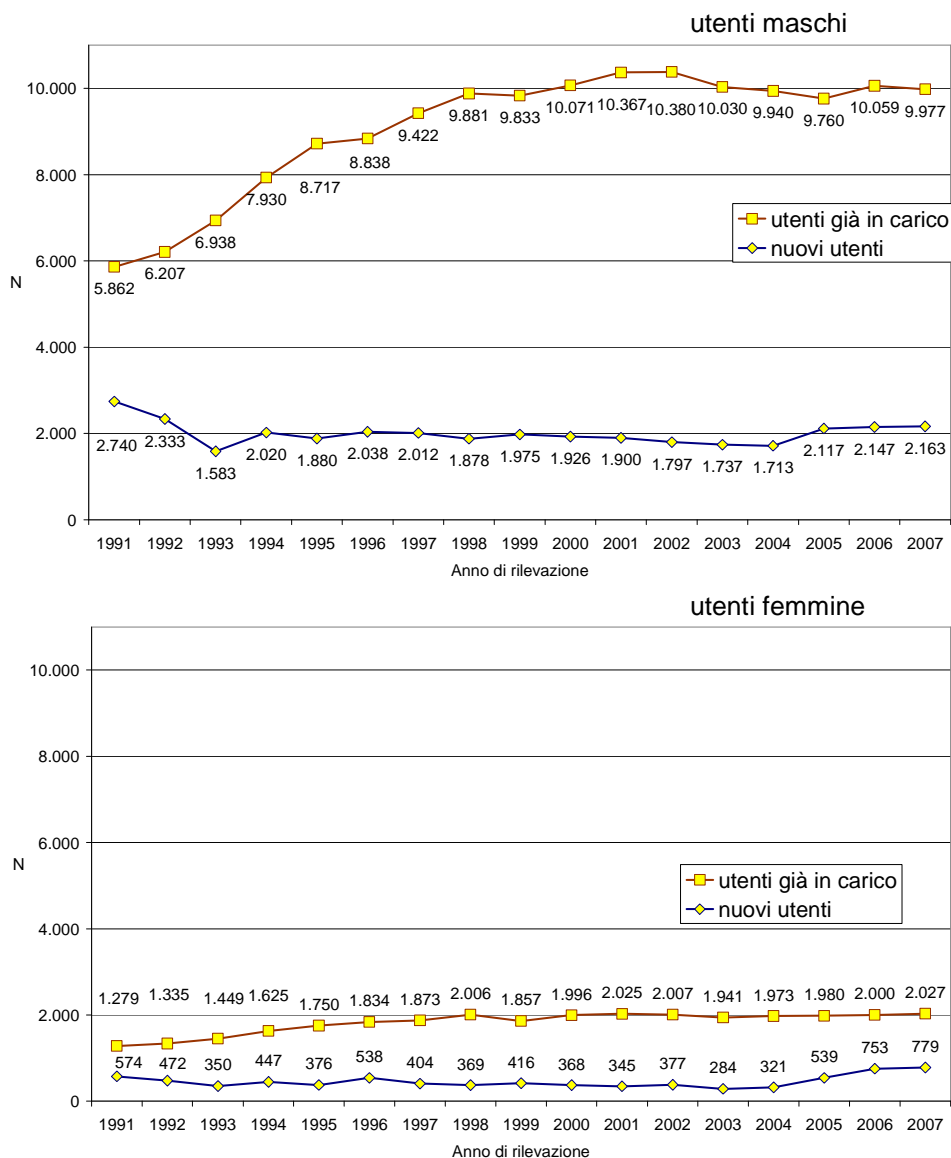

Tra i maschi, nel 2007 rispetto all'anno precedente, diminuiscono di 82 unità gli utenti già in carico. Prosegue invece la tendenza all'aumento dei nuovi utenti iniziata nel 2005, invertendo la pluriennale tendenza alla diminuzione.

Tra le femmine il numero delle utenti già in carico è tendenzialmente stabile dal 1998. Quello delle nuove utenti, dopo essere sceso sotto le 300 unità nel 2003 è aumentato progressivamente negli anni successivi. Nel 2007 si sono rivolte per la prima volta ai SerT 779 donne.

Si osserva una tendenza alla diminuzione del rapporto maschi/femmine sia tra gli utenti già in carico, da 5,3 nel 1999 a 4,9 nel 2007 sia, in misura maggiore, tra i nuovi utenti, passando da 4,7 nel 1999 a 2,8 nel 2007 (con un valore massimo di 6,1 nel 2003).

## Età

Utenti con uso problematico di sostanze e comportamenti psicoattivi, escluso l'alcol, per tipologia utente, per classi di età e per sesso. Piemonte 2007. Schede ANNO1. Numero soggetti trattati nell'anno. Non sono stati conteggiati i dati degli utenti trattati nelle sedi CARCERE delle ASL 1, 3, 15, 19 e 20.

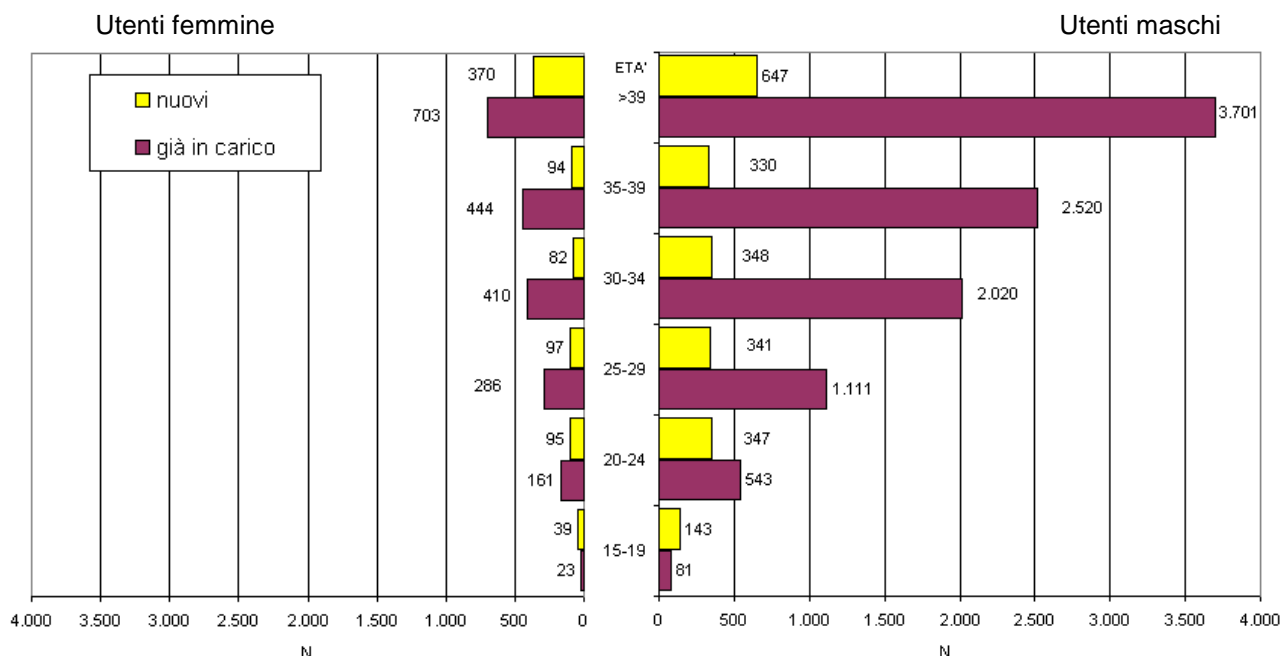

Si assiste negli anni ad un progressivo invecchiamento degli utenti, come indicato anche dall'aumento dell'età media (pag. 12). Nel 2007 questo è vero solamente per gli utenti già in carico. Si osserva infatti, per la prima volta, un'inversione di questa tendenza nei nuovi utenti, l'età media diminuisce rispetto al 2006, soprattutto nelle femmine.

La classe d'età sopra i 39 anni è quella più numerosa tra gli utenti maschi già in carico (37%), in aumento rispetto al 2006. La classe 35-39 anni rappresenta il 25% e quella 30-34 anni il 20%, entrambe in diminuzione rispetto al 2006. L'83% degli utenti maschi già in carico ha almeno 30 anni, proporzione in aumento rispetto al 2006. La classe più numerosa è quella sopra i 39 anni anche tra le femmine (35%), in aumento rispetto al 2006. La classe 35-39 anni rappresenta il 22% e quella 30-34 anni il 20%, entrambe in diminuzione rispetto al 2006. Il 77% delle utenti femmine già in carico ha almeno 30 anni, proporzione in aumento rispetto al 2006.

La classe sopra i 39 anni è quella maggiormente rappresentata anche tra i nuovi utenti maschi (30%), stabile rispetto al 2006. La classe 35-39 anni rappresenta il 15% e quella 30-34 anni il 16%, stabile la prima e in diminuzione la seconda rispetto al 2006. Le femmine sono, rispetto ai maschi, più sbilanciate verso le classi d'età superiori, infatti il 70% ha almeno 30 anni, valore in diminuzione rispetto al 2006, contro il 61% dei maschi. La classe maggiormente rappresentata è quella sopra i 39 anni: 48%, in diminuzione rispetto al 2006. La classe 35-39 anni rappresenta il 12% e quella 30-34 anni l'11%, in diminuzione la prima e in aumento la seconda rispetto al 2006.

Il 7% dei maschi e il 5% delle femmine tra i nuovi utenti e lo 0,8% dei maschi e l'1,1% delle femmine tra gli utenti già in carico hanno un'età inferiore ai 20 anni.

Non sono stati inclusi nel grafico (ma sono stati inclusi nel calcolo delle percentuali) 1 utente maschio già in carico e 9 utenti nuovi (7 maschi e 2 femmine) sotto i 15 anni.

## Andamento temporale delle età medie

Stima delle età medie degli utenti con uso problematico di sostanze e comportamenti psicoattivi, escluso l'alcol, per tipologia utente, per sesso e per anno di osservazione. Piemonte 1991-2007. Schede ANN01. Numero soggetti trattati nell'anno. Non sono stati conteggiati i dati degli utenti trattati nelle sedi CARCERE delle ASL 1, 3, 15, 19 e 20.

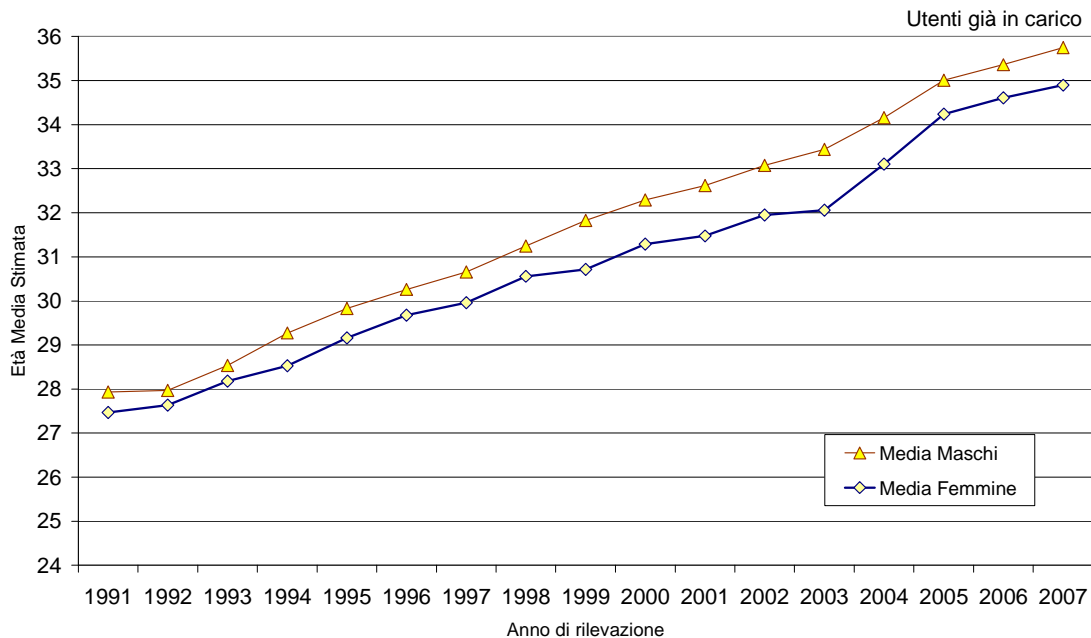
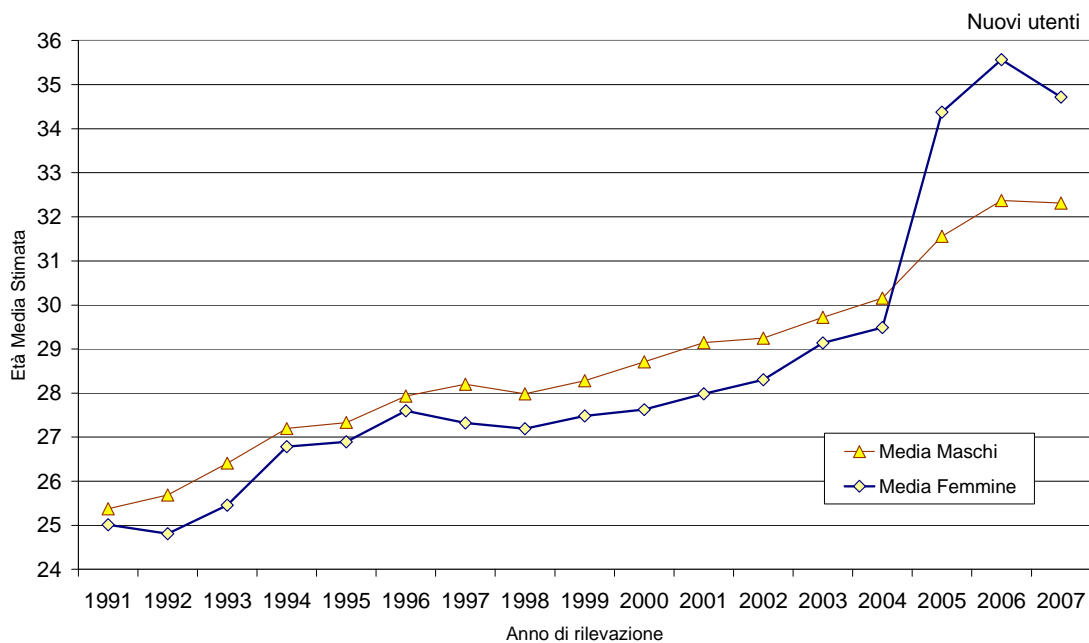

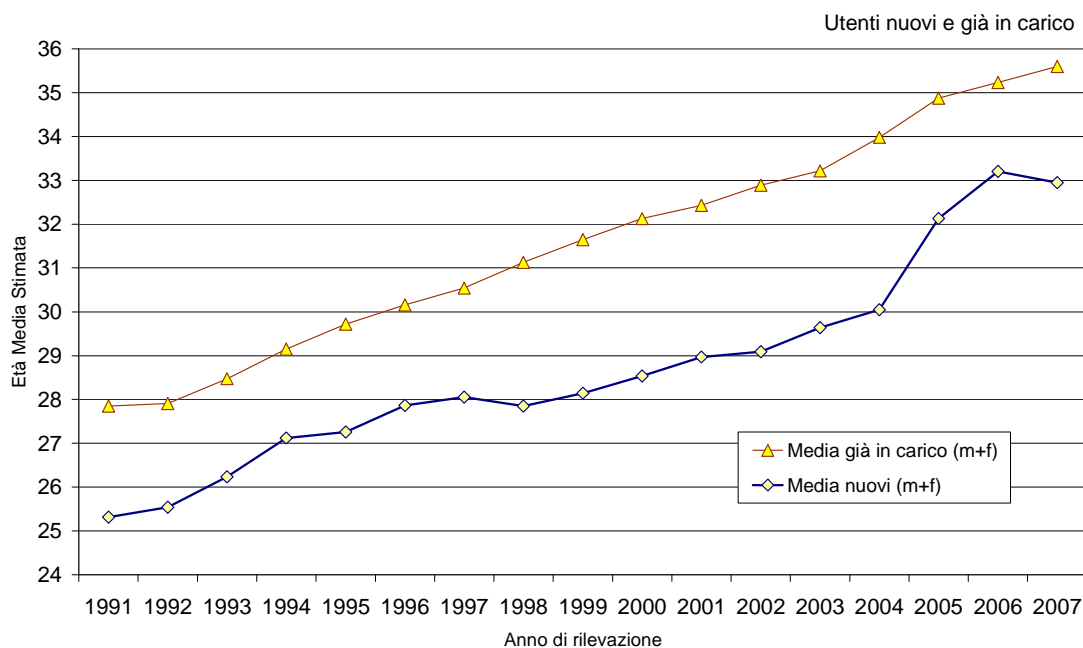

L'età media stimata è andata progressivamente aumentando tra gli utenti già in carico (da 27,8 anni nel 1991 a 35,6 anni nel 2007) e in entrambi i sessi. Questo fenomeno potrebbe essere considerato un indicatore della capacità di ritenzione in trattamento da parte dei SerT. Tra i nuovi utenti dopo il progressivo aumento dell'età media stimata nel periodo 1991-2006 (da 25,3 anni nel 1991 a 33,2 anni nel 2006) si osserva un'inversione di tendenza nel 2007, con una diminuzione a 32,9 anni.

Tra gli utenti già in carico l'età media stimata è maggiore nei maschi (35,7 anni) che nelle femmine (34,9 anni). Il contrario si osserva nei nuovi utenti: l'età media è maggiore (34,7 anni) nelle donne che nei maschi (32,3 anni).

## Tipologia di dipendenza

Soggetti trattati per tipologia di dipendenza primaria, secondaria e per uso endovena di sostanze. Piemonte 2007. Scheda ANN02. Numero soggetti trattati nell'anno. Non sono stati conteggiati i dati degli utenti trattati nelle sedi CARCERE delle ASL 1, 3, 15, 19 e 20. La percentuale di soggetti con dipendenza secondaria è calcolata su 11.511 utenti, poiché le ASL 1, 3 e 4 non hanno inviato i dati sulla dipendenza secondaria.

Sostanze	Uso primario	%	Proporzione di utilizzo endovena	Uso secondario	%
Allucinogeni	8	0,1	--	17	0,1
Amfetamine	20	0,1	0,0	40	0,3
Ecstasy	74	0,5	--	76	0,7
Barbiturici	3	0,0	0,0	2	0,0
Benzodiazepine	90	0,6	7,8	249	2,2
Cannabinoidi	727	4,9	--	1.365	11,9
Cocaina	1.645	11,0	22,4	3.059	26,6
Crack	75	0,5	--	26	0,2
Eroina	10.896	72,9	66,5	369	3,2
Metadone	29	0,2	6,9	42	0,4
Morfina	1	0,0	0,0	2	0,0
Oppiacei	13	0,1	7,7	6	0,1
Inalanti	2	0,0	--	1	0,0
Alcool	--	--	--	1.374	11,9
Altro	1.363	9,1	0,0	228	2,0
<i>di cui</i>					
<i>Tabacco</i>	<i>848</i>	<i>5,7</i>	--	<i>117</i>	<i>1,0</i>
<i>Gambling</i>	<i>298</i>	<i>2,0</i>	--	<i>14</i>	<i>0,1</i>
<i>Disturbi alimentari</i>	<i>131</i>	<i>0,9</i>	--	<i>3</i>	<i>0,0</i>
Totale	14.946	100	--	--	--

Il 73% dell'utenza SerT è costituita da soggetti tossicodipendenti da eroina con una continua diminuzione nel corso degli anni: la stessa percentuale nel 1999 era del 91,5%. La tendenza è simile a quella nazionale. Il Piemonte, partendo da valori superiori rispetto alla media italiana, si è progressivamente avvicinato ai valori nazionali. Nel periodo 1999-2007 nel resto d'Italia tale percentuale è passata dall'86% al 72%. Si osserva però un'importante differenza, mentre in Piemonte il numero di soggetti presi in carico per eroina e altri oppiacei è progressivamente diminuito a partire dal 2001, complessivamente del 16,5% da 12.395 a 10.353 utenti (non conteggiando l'ASL 2 per mancato invio dei dati), nel resto d'Italia è progressivamente aumentato, nello stesso periodo, del 3,6% da 109.238 a 113.179 utenti.

Si osserva parallelamente un aumento dei pazienti con dipendenza da altre sostanze: ad esempio i soggetti che nel 2007 dichiarano la cocaina come sostanza primaria d'abuso sono 1.645 (11%) (sono il 14,5% nel resto d'Italia nel 2007), in aumento rispetto al 1999 (n=361, corrispondenti al 3%). I soggetti trattati per tabagismo e per gambling patologico sono aumentati rispetto al 2006 rispettivamente del 4%, da 816 a 848 utenti e del 21% da 247 a 298 utenti.

La proporzione d'utenti con dipendenza primaria da eroina che riferiscono un uso diverso da quello endovenoso, torna ai valori del 2004 diminuendo dal 36% nel 2006 al 33,5% nel 2007.



## Andamento temporale tipologia di dipendenza

Soggetti trattati per tipologia di dipendenza primaria. Piemonte 1991-2007. Scheda ANN02. Numero soggetti trattati nell'anno. Non sono stati conteggiati gli utenti dell'ASL 2 poiché non sono stati inviati i dati del periodo 1999-2004 né gli utenti trattati nelle sedi CARCERE. Non sono disponibili i dati del 1998. Legenda. "Eroina-Altri Oppiacei": Eroina, Metadone, Morfina e Oppiacei. "Cocaina-Crack": Cocaina e Crack. "Altro": Allucinogeni, Amfetamine, Ecstasy, Barbiturici, Benzodiazepine, Inalanti e Altro (inclusi Tabacco, Gambling e Disturbi alimentari).

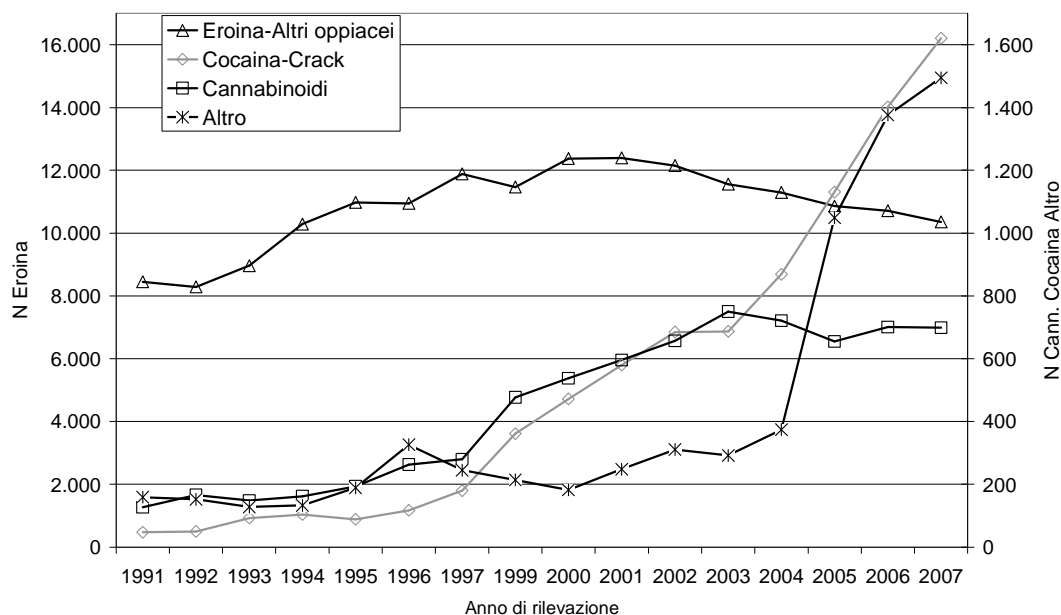

Soggetti trattati per tipologia di dipendenza primaria e per ASL. Differenza anni 2001-2007. Piemonte 2001 e 2007. Scheda ANN02. Numero soggetti trattati nell'anno. Non sono stati conteggiati gli utenti dell'ASL 2 poiché non sono stati inviati i dati del periodo 1999-2004 né gli utenti trattati nelle sedi CARCERE. Legenda. "Eroina-Altri Oppiacei": Eroina, Metadone, Morfina e Oppiacei.

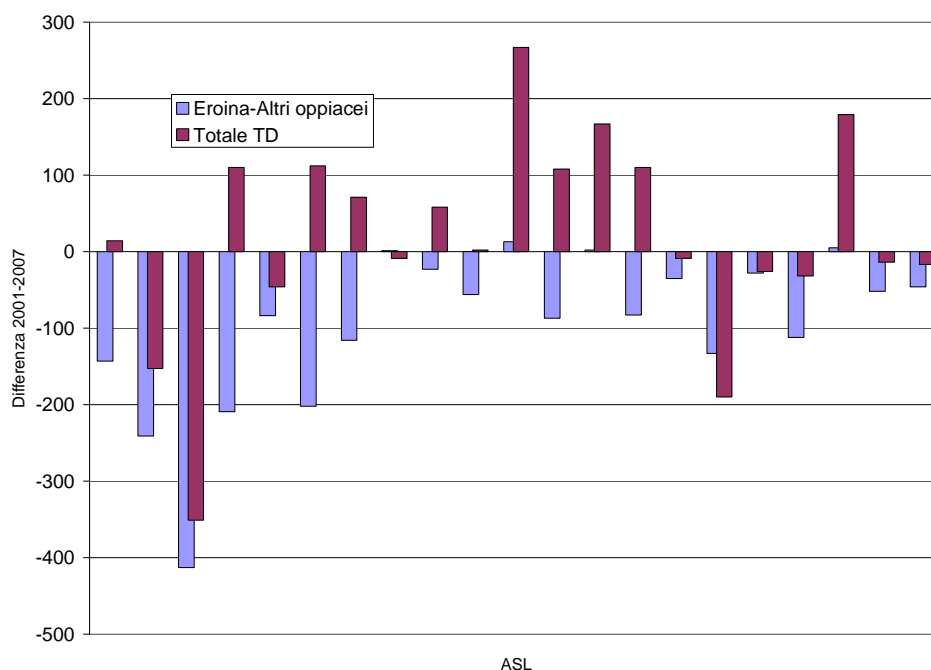

## Andamento temporale dei trattamenti

Andamento temporale dei trattamenti per utenti con uso problematico di sostanze e comportamenti psicoattivi, escluso l'alcol, in Piemonte 1992-2007. Schede SEM01 del 15 giugno 1992-2007. Numero soggetti trattati nel mese. Non sono stati conteggiati i dati degli utenti trattati nelle sedi CARCERE delle ASL 3, 15, 19 e 20. Legenda. Metadone/buprenorfina breve: <=30gg. Metadone/buprenorfina medio: 31-180gg. Metadone/buprenorfina lungo: >181gg.

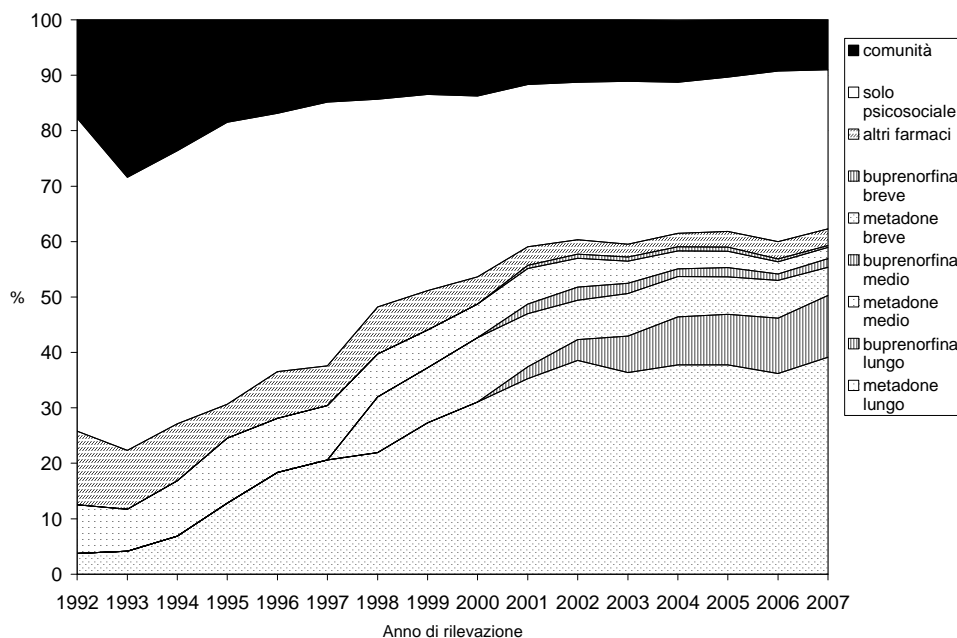

### Solo utenti dipendenti da eroina

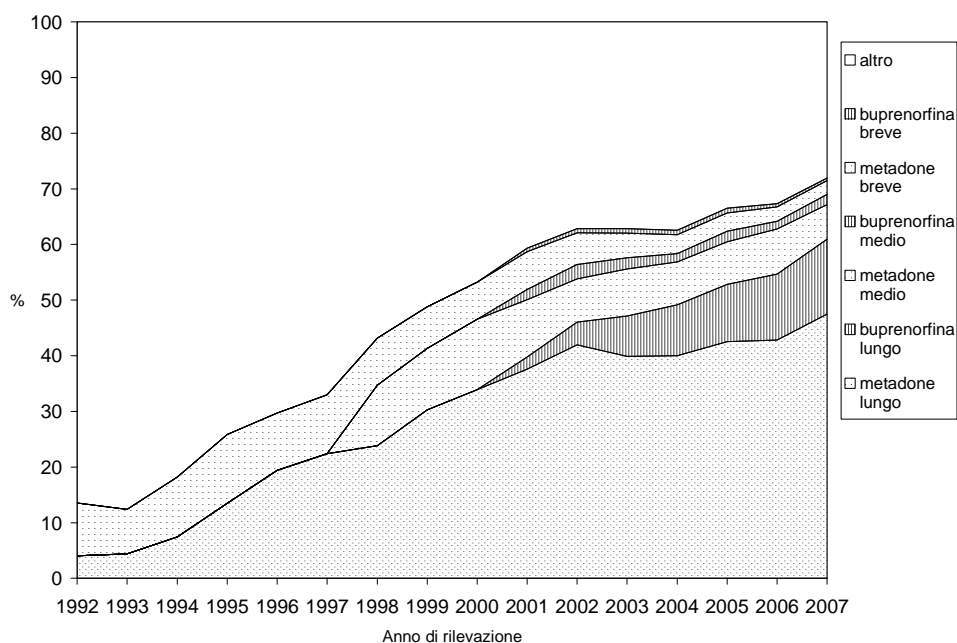

Nei SerT del Piemonte si osserva un progressivo aumento dell'utilizzo dei trattamenti farmacologici con sostitativi degli oppiacei fino al 2004. Questo aumento appare legato principalmente all'aumento dell'utilizzo del metadone a medio e a lungo termine, all'introduzione a partire dal 2000 della buprenorfina e ad una progressiva diminuzione dell'utilizzo dei trattamenti unicamente psico-sociali e degli inserimenti in comunità. Dopo il 2004 la proporzione di utenti in trattamento farmacologico con sostitativi si è stabilizzata, con una flessione nel 2006, ma con alcune differenze al suo interno. L'utilizzo della buprenorfina a lungo termine è aumentato, mentre è diminuito quello del metadone a breve (<31 gg.) e a medio termine (31-180 gg.), del naltrexone e della clonidina. La proporzione dei soggetti inseriti nelle strutture riabilitative è diminuita a

partire dal 2005 dopo un periodo di stabilità dal 2001 al 2004. La proporzione dei soggetti in trattamento solo psico-sociale, dopo un periodo iniziale di costante diminuzione, rimane stabile, pur con oscillazioni a partire dal 2001. Il dato relativo alla diffusione dei trattamenti con farmaci sostitutivi è sottostimato a causa dell'aumento di soggetti trattati per dipendenza primaria da cocaina, tabacco, gambling patologico e con disturbi alimentari, per i quali questi trattamenti non sono prescrittibili.

Restringendo l'analisi ai soli utenti trattati per eroina si osserva un costante aumento nel tempo della proporzione di utenti in trattamento con farmaci sostitutivi degli oppiacei, in accordo con l'evidenza scientifica di efficacia. In particolare si osserva un progressivo aumento dei trattamenti con farmaci sostitutivi di durata superiore ai 180 giorni ed una diminuzione di quelli di durata inferiore.

Trattamenti per utenti con uso problematico di sostanze e comportamenti psicoattivi, escluso l'alcol, in Piemonte. Confronto tra il dato annuale e mensile. 1998-2007. Schede ANN03. Numero soggetti trattati nell'anno. Schede SEM01 15 giugno. Numero soggetti trattati nel mese. Non sono stati conteggiati i dati degli utenti trattati nelle sedi CARCERE.

#### ANN03

Tipologia di trattamento	1998	1999	2000*	2001	2002	2003	2004	2005	2006	2007
psico - sociale	45,2	33,8	35,1	34,0	34,9	37,0	35,1	37,8	38,3	36,9
metadone breve	15,6	14,5	20,2	18,1	11,1	10,7	9,5	7,6	4,4	3,8
metadone medio	15,7	13,1	15,0	14,3	12,2	11,7	11,4	10,8	9,3	8,0
metadone lungo	23,2	26,1	30,5	30,7	31,7	34,4	33,4	34,9	35,1	36,1
naltrexone	6,5	3,7	2,7	1,8	1,3	1,1	0,6	0,7	0,6	0,4
clonidina	3,6	2,3	1,8	1,5	0,5	0,5	0,3	0,1	0,3	0,1
altri farmaci	4,4	4,5	3,8	3,3	3,0	3,7	4,0	5,9	7,0	6,6
buprenorfina breve	--	--		0,7	3,5	3,4	3,2	2,9	1,2	0,8
buprenorfina medio	--	--	2,7	2,0	2,5	2,8	2,4	1,8	2,1	1,9
buprenorfina lungo	--	--		2,8	4,8	6,9	8,2	8,6	9,6	10,2
strutture riabilitative	16,6	14,3	14,5	13,2	13,7	14,8	13,6	12,4	11,5	10,9
<b>totale pz. in carico (n)</b>	<b>14.134</b>	<b>14.081</b>	<b>14.361</b>	<b>14.637</b>	<b>14.561</b>	<b>13.992</b>	<b>13.947</b>	<b>14.396</b>	<b>14.959</b>	<b>14.946</b>

\* per l'anno 2000 il dato sulla buprenorfina è pervenuto aggregato

#### SEM01

Tipologia di trattamento	1998	1999	2000	2001	2002	2003	2004	2005	2006	2007
psico - sociale	37,5	35,4	32,6	29,3	28,4	29,4	27,3	27,9	30,8	28,7
metadone breve	7,8	6,8	6,1	6,4	5,2	4,0	3,2	2,9	2,2	2,0
metadone medio	10,0	9,9	11,6	9,6	7,1	7,7	7,3	6,8	6,8	5,1
metadone lungo	21,9	27,3	31,1	35,3	38,5	36,3	37,7	37,7	36,2	39,1
naltrexone	3,5	2,8	2,2	1,2	0,9	0,7	0,6	0,4	0,2	0,2
clonidina	1,5	1,0	0,4	0,2	0,1	0,0	0,1	0,0	0,1	0,0
altri farmaci	3,5	3,3	2,3	1,9	1,5	1,6	1,7	2,4	2,8	2,7
buprenorfina breve	--	--	--	0,6	0,7	0,8	0,8	0,8	0,5	0,4
buprenorfina medio	--	--	--	1,7	2,4	1,8	1,4	1,7	1,2	1,5
buprenorfina lungo	--	--	--	2,1	3,8	6,6	8,6	9,1	10,0	11,1
strutture riabilitative	14,3	13,5	13,8	11,7	11,3	11,1	11,2	10,3	9,3	9,0
<b>totale pz. in carico (n)</b>	<b>10.976</b>	<b>10.858</b>	<b>10.807</b>	<b>10.742</b>	<b>10.719</b>	<b>10.689</b>	<b>10.382</b>	<b>10.382</b>	<b>11.099</b>	<b>11.125</b>

Il confronto tra il dato annuale e quello mensile mette in luce alcune differenze. Alcune tipologie di trattamento (solo psico-sociale, metadone e buprenorfina a breve e a medio termine, altri farmaci, clonidina, strutture riabilitative) mostrano, nel dato annuale, percentuali superiori a quelle nel dato mensile. Altre (metadone e buprenorfina a lungo termine) presentano percentuali inferiori. Quanto più i trattamenti sono brevi, tanto più sono sovrarappresentati nella descrizione annuale perché ripetuti più volte nell'anno mentre i trattamenti di maggior durata risultano sottorappresentati, rispetto a quella semestrale, teoricamente puntuale, dove tutti i trattamenti sono conteggiati un'unica volta indipendentemente dalla durata.

## Test sierologico HIV, HBV, HCV

Utenti con uso problematico di sostanze e comportamenti psicoattivi, escluso l'alcol, per effettuazione test, stato sierologico e vaccinale, tipologia utente e sesso. Piemonte 2007. Schede ANN04-ANN06. Numero soggetti trattati nell'anno. Non sono stati conteggiati i dati degli utenti trattati nelle sedi CARCERE delle ASL 3, 15, 20 e nella sede P.ZA MONTALE TAB/GAP dell'ASL 3.

tipologia utente	seesso	HIV				HBV				HCV				totale utenti n		
		positivo		testato		positivo		testato		vaccinato		positivo			testato	
		n	%	n	%	n	%	n	%	n	%	n	%		n	%
nuovi	M	18	0,8	636	29,9	84	3,9	693	32,6	235	11,0	175	8,2	638	30,0	2.127
	F	13	1,7	170	22,2	20	2,6	192	25,0	67	8,7	49	6,4	154	20,1	767
in carico	M	554	5,6	4.430	44,4	2.329	23,4	5.536	55,5	1.388	13,9	4.520	45,3	5.949	59,7	9.969
	F	203	10,0	1.001	49,4	436	21,5	1.140	56,3	304	15,0	920	45,4	1.240	61,2	2.025
totale	M	572	4,7	5.066	41,9	2.413	19,9	6.229	51,5	1.623	13,4	4.695	38,8	6.587	54,5	12.096
	F	216	7,7	1.171	41,9	456	16,3	1.332	47,7	371	13,3	969	34,7	1.394	49,9	2.792
totale M + F		788	5,3	6.237	41,9	2.869	19,3	7.561	50,8	1.994	13,4	5.664	38,0	7.981	53,6	14.888

Nei SerT del Piemonte, escludendo dall'analisi le sedi CARCERE e la sede GAP/Gambling dell'ASL 3, nel 2007 si assiste ad una sostanziale stabilità sia della proporzione di utenti sieropositivi sia della proporzione di utenti sottoposti a test. Nel 2007 il 5% dei soggetti trattati era positivo al test anti-HIV, il 19% era positivo ai test anti-HBV, il 13% vaccinato contro l'infezione da HBV e il 38% era positivo al test anti-HCV. Questi dati rappresentano una sottostima dei soggetti infetti. Infatti solo il 42% dei soggetti è stato testato nell'ultimo anno per HIV, il 64% è stato testato o vaccinato per HBV e il 54% per HCV. Queste proporzioni sono sensibilmente più basse per i soggetti nuovi per il servizio. Si evidenzia una elevata eterogeneità tra servizi, sia per quanto concerne la positività (anti-HIV, da 0% a 19%; anti-HBV da 0% a 50% anti-HCV da 5% a 71%) sia per quanto concerne la proporzione di soggetti testati (anti-HIV da 10% a 93%; anti-HBV da 10% a 96%; anti-HCV da 10% a 100%). La proporzione di soggetti vaccinati contro l'infezione da HBV varia da 0% a 67% (pag. 32).

Utenti con uso problematico di sostanze e comportamenti psicoattivi, escluso l'alcol, per effettuazione test infezione HIV, stato sierologico, e sede operativa. Piemonte 2007. Scheda ANN04. Numero soggetti trattati nell'anno. L'ASL 1 e 19 non hanno trasmesso la scheda per la sede CARCERE.

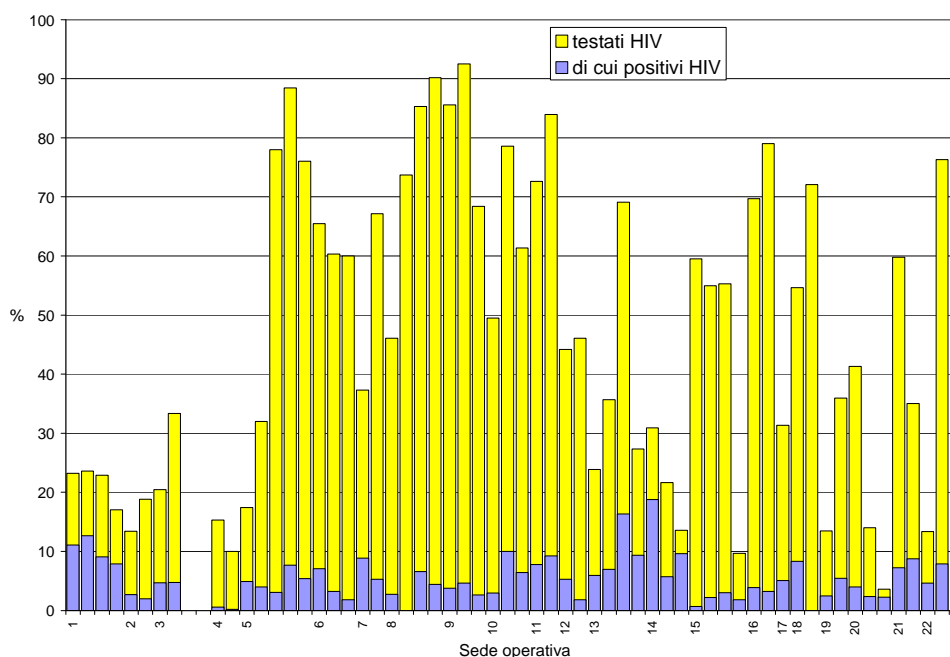

Utenti con uso problematico di sostanze e comportamenti psicoattivi, escluso l'alcol, per effettuazione test infezione HBV, stato sierologico, vaccinale e sede operativa. Piemonte 2007. Scheda ANN05. Numero soggetti trattati nell'anno. L'ASL 1 e 19 non hanno trasmesso la scheda per la sede CARCERE.

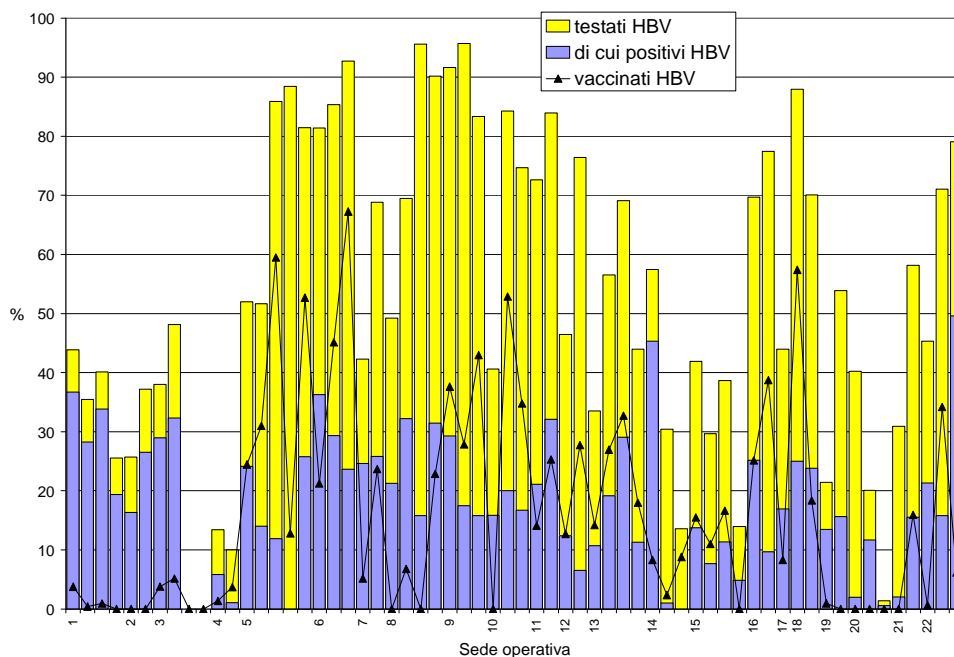

Utenti con uso problematico di sostanze e comportamenti psicoattivi, escluso l'alcol, per effettuazione test infezione HCV, stato sierologico, e sede operativa. Piemonte 2007. Scheda ANN06. Numero soggetti trattati nell'anno. L'ASL 1 e 19 non hanno trasmesso la scheda per la sede CARCERE.

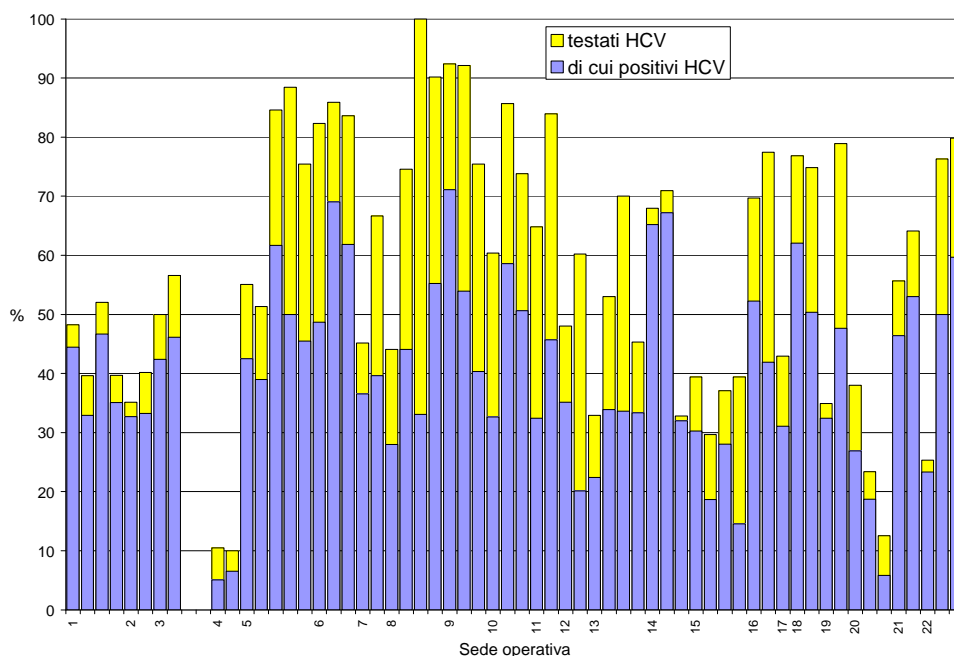

## Carcere

In Piemonte hanno sede 13 istituti penitenziari per adulti (10 case circondariali e 3 case di reclusione) e 1 istituto penale per minori, distribuiti in 12 ASL. Nel 2007 solo 5 ASL hanno distinto i dati relativi agli utenti trattati nei 5 istituti penitenziari per adulti e all'unico istituto penale per minori di loro pertinenza.

La Relazione al Parlamento 2007 (6) riporta che su 3.496 soggetti presenti alla data del 30/6/2007 nelle strutture carcerarie piemontesi il 25% (n=885) era tossicodipendente, dei quali il 13% (n=113) era in trattamento metadonico e il 47% (n=414) straniero. Il 3% dei detenuti (n=87) era alcol dipendente. Erano sieropositivi per HIV 105 detenuti, 91 dei quali tossicodipendenti. I Sert che hanno inviato i dati trattavano, al 15 giugno, 351 soggetti (40% dei soggetti carcerati tossicodipendenti in Piemonte), 60 dei quali erano in trattamento metadonico.

Dai dati della citata Relazione al Parlamento, su 3.919 soggetti presenti alla data del 31/12/2007 nelle strutture carcerarie piemontesi, il 24% (n=950) era tossicodipendente, dei quali l'11% (n=105) era in trattamento metadonico e il 56% (n=529) straniero. Il 4% dei detenuti (n=171) era alcol dipendente. Erano sieropositivi per HIV 111 detenuti, di cui 104 tossicodipendenti. I Sert che hanno inviato i dati trattavano, al 15 dicembre, 375 soggetti (39% dei soggetti carcerati tossicodipendenti in Piemonte), 64 dei quali erano in trattamento metadonico.

Numero di utenti con uso problematico di sostanze e comportamenti psicoattivi, escluso l'alcol, (nuovi e già in carico) trattati in carcere. Piemonte 2007. Schede ANN01. Numero soggetti trattati nell'anno.

ASL	SerT	nuovi utenti			utenti già in carico			%	totale utenti		
		maschi	femmine	totale	maschi	femmine	totale		maschi	femmine	totale
1	CARCERE	20	1	21	10	0	10	32,3	30	1	31
3	CARCERE	693	51	744	427	20	447	37,5	1.120	71	1.191
15	CARCERE	93	5	98	67	0	67	40,6	160	5	165
19	CARCERE	48	0	48	32	0	32	40,0	80	0	80
20	CARCERE	233	3	236	120	2	122	34,1	353	5	358
TOTALE		1.087	60	1.147	656	22	678	37,2	1.743	82	1.825

I Sert delle ASL 1, 3, 15, 19, 20, nel corso del 2007, hanno trattato 1.825 soggetti, il 4,5% dei quali femmine con un rapporto di 21 uomini per ogni donna, molto superiore a quello che si riscontra tra gli utenti ambulatoriali (4,3 a 1).

Soggetti trattati in carcere per tipologia di dipendenza primaria. Piemonte 2007. Scheda ANN02. Numero soggetti trattati nell'anno.

ASL	SerT	Sostanza primaria di abuso															totale utenti n			
		Allucinogeni	Amfetamine	Ecstasy	Barbiturici	Benzodiazepine	Cannabinoidi		Cocaina		Crack	Eroina		Metadone	Morfina	Oppiacei		Inalanti	Altro	
							n	%	n	%		n	%						n	%
1	CARCERE	0	0	0	0	1	14	45,2	11	35,5	0	5	16,1	0	0	0	0	0	0,0	31
3	CARCERE	1	1	0	0	7	118	9,9	313	26,3	0	698	58,6	12	2	2	0	37	3,1	1.191
15	CARCERE	0	0	0	0	0	40	24,2	86	52,1	0	36	21,8	0	0	0	0	3	1,8	165
19	CARCERE	0	0	0	0	0	0	0,0	33	41,3	0	45	56,3	1	1	0	0	0	0,0	80
20	CARCERE	0	0	0	0	0	56	15,6	135	37,7	2	165	46,1	0	0	0	0	0	0,0	358
TOTALE		1	1	0	0	8	228	12,5	578	31,7	2	949	52,0	13	3	2	0	40	2,2	1.825

La distribuzione per sostanza appare sostanzialmente diversa da quella degli utenti ambulatoriali (pag. 14). Il 53% dei soggetti presentava, come dipendenza primaria, eroina o altri oppiacei (ambulatoriali: 70,6%), il 31,8% cocaina e crack (ambulatoriali: 14%), il 12,5% cannabinoidi (ambulatoriali: 5,6%) e il 2,7% altre sostanze (ambulatoriali: 1,9%, se si escludono gli utenti trattati per tabacco, gambling o disturbi alimentari non rappresentati tra gli utenti in carcere).

Distribuzione utenti con uso problematico di sostanze e comportamenti psicoattivi, escluso l'alcol, trattati in carcere per effettuazione test, stato sierologico e vaccinale. Piemonte 2007. Schede ANN04-ANN06. Numero soggetti trattati nell'anno. L'ASL 1 e 19 non hanno trasmesso le schede per la sede CARCERE.

ASL	SerT	HIV				HBV				HCV				totale utenti n		
		positivo		testato		positivo		testato		vaccinato		positivo			testato	
		n	%	n	%	n	%	n	%	n	%	n	%		n	%
3	CARCERE	0	0,0	0	0,0	0	0,0	0	0,0	0	0,0	0	0,0	0	0,0	1.191
15	CARCERE	3	1,8	16	9,7	8	4,8	23	13,9	0	0,0	24	14,5	65	39,4	165
20	CARCERE	8	2,2	13	3,6	2	0,6	5	1,4	0	0,0	21	5,9	45	12,6	358
TOTALE*		11	2,1	29	5,5	10	1,9	28	5,4	0	0,0	45	8,6	110	21,0	523

La situazione sierologica appare anch'essa profondamente diversa da quella degli utenti ambulatoriali. Molti meno utenti sono stati sottoposti agli esami sierologici e la proporzione di positività è molto inferiore a quella degli utenti ambulatoriali che già rappresenta una sottostima (pag. 18).

Trattamenti per utenti con uso problematico di sostanze e comportamenti psicoattivi, escluso l'alcol, trattati in carcere. Piemonte 2007. Schede ANN03. Numero soggetti trattati nell'anno.

ASL	SerT	psico - sociale		metadone breve		metadone medio		metadone lungo		naltrexone		clonidina		altri farmaci		buprenorfina breve		bupre norfina medio		bupre norfina lungo		strutture riabilitative		totale tratta menti		totale utenti	
		n	%	n	%	n	%	n	%	n	%	n	%	n	%	n	%	n	%	n	%	n	%	n	%	n	%
1	CARCERE	31	100	0	0,0	5	16,1	0	0,0	0	0,0	0	0,0	6	19,4	0	0,0	0	0,0	0	0,0	0	0,0	0	0,0	42	31
3	CARCERE	565	47,4	363	30,5	0	0,0	0	0,0	0	0,0	0	0,0	0	0,0	263	22,1	0	0,0	0	0,0	0	0,0	0	0,0	1.191	1.191
15	CARCERE	67	40,6	28	17,0	9	5,5	2	1,2	0	0,0	0	0,0	59	35,8	0	0,0	0	0,0	0	0,0	0	0,0	0	0,0	165	165
19	CARCERE	69	86,3	19	23,8	0	0,0	23	28,8	0	0,0	0	0,0	0	0,0	8	10,0	0	0,0	12	15,0	0	0,0	131	80		
20	CARCERE	323	90,2	0	0,0	33	9,2	1	0,3	0	0,0	0	0,0	0	0,0	0	0,0	0	0,0	0	0,0	1	0,3	358	358		
TOTALE		1.055	57,8	410	22,5	47	2,6	26	1,4	0	0,0	0	0,0	65	3,6	271	14,8	0	0,0	12	0,7	1	0,1	1.887	1.825		

Trattamenti per utenti dipendenti da eroina e altri oppiacei trattati in carcere. Piemonte 2007. Schede ANN03. Numero soggetti trattati nell'anno. Le percentuali della colonna totale trattamenti sostitutivi possono superare il 100% poiché lo stesso utente può essere conteggiato in diverse categorie.

ASL	SerT	metadone breve		metadone medio		metadone lungo		buprenorfina breve		bupre norfina medio		bupre norfina lungo		totale trattamenti sostitutivi		totale utenti per eroina	
		n	%	n	%	n	%	n	%	n	%	n	%	n	%	n	%
1	CARCERE	0	0,0	5	100,0	0	0,0	0	0,0	0	0,0	0	0,0	5	100,0	5	
3	CARCERE	363	50,8	0	0,0	0	0,0	263	36,8	0	0,0	0	0,0	626	87,7	714	
15	CARCERE	28	77,8	9	25,0	2	5,6	0	0,0	0	0,0	0	0,0	39	108,3	36	
19	CARCERE	19	40,4	0	0,0	23	48,9	8	17,0	0	0,0	12	25,5	62	131,9	47	
20	CARCERE	0	0,0	33	20,0	1	0,6	0	0,0	0	0,0	0	0,0	34	20,6	165	
TOTALE		410	42,4	47	4,9	26	2,7	271	28,0	0	0,0	12	1,2	766	79,2	967	

A differenza dei trattamenti in uso nei servizi territoriali, i trattamenti sostitutivi sono principalmente di durata breve o media: spicca l'eccezione dell'ASL 19, che utilizza i trattamenti di lunga durata con metadone nel 49% dei soggetti e con buprenorfina nel 25,5% dei casi. Limitando l'analisi ai soggetti in trattamento per dipendenza da eroina si osserva che il trattamento con farmaci sostitutivi interessa la quota preponderante di costoro e che, in due ASL, alcuni soggetti ripetono più volte, nel corso dell'anno, un trattamento con farmaci sostitutivi di differente tipologia. Per quanto concerne il dato difforme dell'ASL 20, per una sua corretta interpretazione, occorre tenere presente che una delle due sedi in cui il SerT interviene ospita soggetti con sentenza definitiva, i quali solitamente entrano in questa struttura provenienti da altri carceri e quindi senza necessità di terapie sostitutive perché già astinenti.

Per la prima volta nel 2007 l'ASL 19 ha inviato i dati relativi ai soggetti alcolodipendenti trattati nella sede CARCERE. Si tratta di 12 soggetti, tutti in trattamento socioriabilitativo.

## Gioco d'azzardo

Indagine multiscopo sulle famiglie "I cittadini e il tempo libero". ISTAT 2006. Legenda: prev.=prevalenza.

Ad oggi non esistono rilevazioni sistematiche sulla popolazione generale che consentano di stimare la prevalenza del gioco d'azzardo patologico in Italia. Nel 2006 è stata ripetuta dall'ISTAT l'indagine multiscopo sulle famiglie "I cittadini e il tempo libero". In quest'indagine erano previste alcune domande sulla frequenza di partecipazione ad attività quali totocalcio, lotto, superenalotto, bingo, corse di cavalli, casinò, scommesse, concorsi a premi o lotterie, sale da biliardo e videopoker.

I dati del campione Piemontese, sono stati analizzati raggruppando le attività che presuppongono scommesse in denaro per ovviare al problema dei piccoli numeri, e le prevalenze sono state quindi pesate per peso campionario dei soggetti (i dati pertanto non corrispondono alla percentuale aritmetica). Occorre segnalare che i dati del 2006 presentano valori che sono circa la metà dei valori rilevati nel 2000 [1], una tendenza contraria all'atteso in base ad indicatori economici che segnalano un aumento del denaro impegnato in quest'attività. L'unica differenza nel questionario è data dall'introduzione di una domanda che indaga il gioco del Bingo, e dalla modifica della domanda sul frequentare sale con videogiochi in una domanda sull'uso di videopoker, forse più intrusiva. La riduzione delle prevalenze non è quindi spiegabile, al momento, e i dati vanno considerati con molta cautela.

Prevalenze grezze pesate di scommesse di denaro per genere (almeno una volta la settimana). Piemonte 2006.

Scommette	Uomini		Donne		Totale	
	N	prev.	N	prev.	N	prev.
Sì	152	8,6	53	2,9	205	5,6
No	1.589	88,2	1.795	95,0	3.384	91,7
Non risponde	62	3,1	46	2,2	108	2,6
Totale	1.803	100	1.894	100	3.924	100

Prevalenze grezze pesate di scommesse di denaro per genere (almeno una volta la settimana). Italia 2006

Scommette	Uomini		Donne		Totale	
	N	prev.	N	prev.	N	prev.
Sì	2.465	11,9	878	4,0	3.343	7,8
No	17.966	85,0	21.298	93,0	39.264	89,1
Non risponde	656	3,1	667	3,0	1.323	3,1
Totale	21.087	100	22.843	100	43.930	100

Il 6% dei piemontesi con una forte differenza di genere (il 3% delle donne e il 9% degli uomini) scommette denaro almeno una volta la settimana. La prevalenza è inferiore a quella nazionale. Nell'indagine del 2000 l'11% dei piemontesi aveva scommesso per denaro. Il 51% dei soggetti del campione piemontese che hanno scommesso almeno una volta alla settimana lo ha fatto per un solo tipo di giochi, il 28% ha scommesso a due tipi di giochi, il 16% ha scommesso a tre tipi di giochi (18% gli uomini, 11% le donne), il restante 5% ha scommesso a 4 o più tipi di gioco (4% gli uomini, 8% le donne).

Numero di giochi d'azzardo per chi scommette almeno una volta la settimana. Prevalenza pesata. 2006.

Piemonte

n. di giochi	Uomini		Donne		Totale	
	N	prev.	N	prev.	N	prev.
1	78	51,1	30	50,9	108	51,0
2	44	27,3	14	30,3	58	28,1
3	24	17,8	5	11,1	29	16,0
4	2	1,4	2	4,2	4	2,1
5	1	0,1	1	3,1	2	0,9
6	0	0,0	0	0,0	0	0,0
7	2	1,7	0	0,0	2	1,3
8	1	0,7	1	0,5	2	0,7
Totale	152	100	53	100	205	100

Italia

n. di giochi	Uomini		Donne		Totale	
	N	prev.	N	prev.	N	prev.
1	1.171	48,0	510	58,3	1.681	50,7
2	696	28,3	248	28,4	944	28,4
3	451	18,1	93	10,4	544	16,0
4	93	3,5	15	1,7	108	3,0
5	26	1,0	7	0,6	33	0,9
6	10	0,4	0	0,0	10	0,3
7	11	0,5	1	0,1	12	0,4
8	7	0,2	4	0,4	11	0,3
Totale	2.465	100	878	100	3.343	100



## Utenti con uso problematico di sostanze e comportamenti psicoattivi, escluso l'alcol, per tipologia utente, sesso, ASL e SerT. Piemonte 2007.

Scheda ANN01. Soggetti trattati nell'anno. I tassi del totale Piemonte e i tassi totali delle rispettive ASL sono stati calcolati escludendo gli utenti delle sedi CARCERE.

ASL	SerT	nuovi utenti			utenti già in carico				totale utenti			tassi st./ 100.000 (15-54)
		maschi	femmine	totale	maschi	femmine	totale	%	maschi	femmine	totale	
1	<i>Totale</i>	148	36	184	982	230	1.212	86,8	1.130	266	1.396	968,44
	VIA PASSALACQUA	37	15	52	369	83	452	89,7	406	98	504	1.094,29
	VIA LOMBROSO	34	7	41	153	43	196	82,7	187	50	237	740,70
	VIA MONTEVIDEO	21	3	24	231	64	295	92,5	252	67	319	775,55
	VIA FARINELLI	36	10	46	219	40	259	84,9	255	50	305	1.402,82
	CARCERE	20	1	21	10	0	10	32,3	30	1	31	--
2	<i>Totale</i>	101	47	148	536	92	628	80,9	637	139	776	624,67
	VIA NOMIS DI COSSILLA	51	37	88	243	42	285	76,4	294	79	373	686,75
	VIA MONTE ORTIGARA	50	10	60	293	50	343	85,1	343	60	403	576,92
3	<i>Totale</i>	811	82	893	1.237	157	1.394	61,0	2.048	239	2.287	926,82
	VIA PACCHIOTTI	27	9	36	255	51	306	89,5	282	60	342	654,42
	CORSO LOMBARDA	55	10	65	547	84	631	90,7	602	94	696	1.055,53
	P.ZA MONTALE TAB/GAP	36	12	48	8	2	10	17,2	44	14	58	49,82
	CARCERE	693	51	744	427	20	447	37,5	1.120	71	1.191	--
4	<i>Totale</i>	78	13	91	735	148	883	90,7	813	161	974	943,59
	VIA GHEDINI	40	2	42	398	75	473	91,8	438	77	515	933,80
	CORSO VERCELLI	38	11	49	337	73	410	89,3	375	84	459	959,48
5	<i>Totale</i>	204	90	294	677	128	805	73,2	881	218	1.099	528,55
	COLLEGNO	81	34	115	180	32	212	64,8	261	66	327	648,23
	RIVOLI	57	21	78	184	38	222	74,0	241	59	300	666,98
	ORBASSANO	22	12	34	171	22	193	85,0	193	34	227	447,71
	GIAVENO	14	4	18	49	11	60	76,9	63	15	78	536,40
	AVIGLIANA	30	19	49	93	25	118	70,7	123	44	167	354,59
6	<i>Totale</i>	42	3	45	266	41	307	87,2	308	44	352	356,82
	VENARIA	17	1	18	83	12	95	84,1	100	13	113	316,92
	CIRIÉ	20	2	22	140	22	162	88,0	160	24	184	373,24
	LANZO	5	0	5	43	7	50	90,9	48	7	55	404,78
7	<i>Totale</i>	142	58	200	618	116	734	78,6	760	174	934	873,37
	SETTIMO	112	52	164	303	53	356	68,5	415	105	520	943,55
	CHIVASSO	30	6	36	315	63	378	91,3	345	69	414	801,84
8	<i>Totale</i>	115	28	143	708	108	816	85,1	823	136	959	589,09
	CHIERI	24	3	27	198	29	227	89,4	222	32	254	489,67
	CARMAGNOLA	21	4	25	88	5	93	78,8	109	9	118	452,85
	MONCALIERI	36	10	46	180	46	226	83,1	216	56	272	669,60
	NICHELINO	34	11	45	242	28	270	85,7	276	39	315	727,00
9	<i>Totale</i>	48	10	58	510	89	599	91,2	558	99	657	671,81
	RIVAROLO	18	1	19	214	30	244	92,8	232	31	263	643,45
	IVREA	10	2	12	218	50	268	95,7	228	52	280	743,08
	CALUSO	20	7	27	78	9	87	76,3	98	16	114	597,47
10	<i>Totale</i>	55	21	76	275	53	328	81,2	330	74	404	589,46
	VILLAR P.	29	17	46	44	11	55	54,5	73	28	101	985,87
	TORRE P.	10	1	11	46	13	59	84,3	56	14	70	605,87
	PINEROLO	16	3	19	185	29	214	91,8	201	32	233	499,30
TOTALE PIEMONTE		3.250	839	4.089	10.633	2.049	12.682	75,6	13.883	2.888	16.771	611,38

(Segue) Utenti con uso problematico di sostanze e comportamenti psicoattivi, escluso l'alcol, per tipologia utente, sesso, ASL e SerT.

Piemonte 2007. Scheda ANN01. Soggetti trattati nell'anno. I tassi del totale Piemonte e i tassi totali delle rispettive ASL sono stati calcolati escludendo gli utenti delle sedi CARCERE.

ASL	SerT	nuovi utenti			utenti già in carico				totale utenti			tassi st./ 100.000 (15-54)
		maschi	femmine	totale	maschi	femmine	totale	%	maschi	femmine	totale	
11	<i>Totale</i>	143	33	176	318	66	384	68,6	461	99	560	597,03
	VERCELLI	127	27	154	194	50	244	61,3	321	77	398	726,82
	BORGOSIESA GATTINARA	16	6	22	124	16	140	86,4	140	22	162	414,27
12	<i>Totale</i>	144	60	204	580	164	744	78,5	724	224	948	993,90
	BIELLA	96	22	118	370	78	448	79,2	466	100	566	894,13
	COSSATO	48	38	86	210	86	296	77,5	258	124	382	1.193,39
13	<i>Totale</i>	241	77	318	426	117	543	63,1	667	194	861	478,36
	NOVARA	149	60	209	214	63	277	57,0	363	123	486	680,84
	TRECCATE	32	4	36	64	15	79	68,7	96	19	115	385,03
	ARONA	20	5	25	64	21	85	77,3	84	26	110	265,36
	BORGOMANERO	40	8	48	84	18	102	68,0	124	26	150	392,20
14	<i>Totale</i>	65	25	90	439	73	512	85,0	504	98	602	644,53
	VERBANIA	17	7	24	135	22	157	86,7	152	29	181	531,20
	DOMODOSSOLA	18	11	29	232	35	267	90,2	250	46	296	819,61
	GRAVELLONA	30	7	37	72	16	88	70,4	102	23	125	538,00
15	<i>Totale</i>	184	105	289	311	72	383	57,0	495	177	672	613,33
	CUNEO	47	56	103	142	39	181	63,7	189	95	284	754,13
	DRONERO	20	12	32	46	13	59	64,8	66	25	91	439,19
	BOVES	24	32	56	56	20	76	57,6	80	52	132	544,16
	CARCERE	93	5	98	67	0	67	40,6	160	5	165	--
16	<i>Totale</i>	25	8	33	149	35	184	84,8	174	43	217	503,87
	MONDOVÌ	20	8	28	102	25	127	81,9	122	33	155	490,25
	CEVA	5	0	5	47	10	57	91,9	52	10	62	546,68
17	<i>Totale</i>	143	4	147	223	26	249	62,9	366	30	396	459,33
18	<i>Totale</i>	44	11	55	164	36	200	78,4	208	47	255	299,46
	BRA	17	5	22	69	17	86	79,6	86	22	108	329,65
	ALBA	27	6	33	95	19	114	77,6	122	25	147	280,59
19	<i>Totale</i>	95	12	107	530	98	628	85,4	625	110	735	630,38
	ASTI	34	9	43	405	79	484	91,8	439	88	527	697,03
	NIZZA M.	13	3	16	93	19	112	87,5	106	22	128	451,33
	CARCERE	48	0	48	32	0	32	40,0	80	0	80	--
20	<i>Totale</i>	323	100	423	488	111	599	58,6	811	211	1.022	681,99
	ALESSANDRIA	50	19	69	306	75	381	84,7	356	94	450	685,27
	TORTONA	40	78	118	62	34	96	44,9	102	112	214	674,67
	CARCERE	233	3	236	120	2	122	34,1	353	5	358	--
21	<i>Totale</i>	42	4	46	252	50	302	86,8	294	54	348	571,13
	VALENZA	23	2	25	62	10	72	74,2	85	12	97	624,20
	CASALE M.	19	2	21	190	40	230	91,6	209	42	251	555,02
22	<i>Totale</i>	57	12	69	209	39	248	78,2	266	51	317	444,17
	NOVI LIGURE	45	9	54	81	15	96	64,0	126	24	150	409,76
	OVADA	6	2	8	24	6	30	78,9	30	8	38	277,20
	ACQUI TERME	6	1	7	104	18	122	94,6	110	19	129	609,85
TOTALE PIEMONTE		3.250	839	4.089	10.633	2.049	12.682	75,6	13.883	2.888	16.771	611,38

Utenti nuovi con uso problematico di sostanze e comportamenti psicoattivi, escluso l'alcol, per sesso, età e per SerT. Piemonte 2007. Scheda ANN01. Soggetti trattati nell'anno.

ASL	Sert	maschi							femmine							totale
		0-14	15-19	20-24	25-29	30-34	35-39	40+	0-14	15-19	20-24	25-29	30-34	35-39	40+	
1	V. PASSALACQUA	0	1	7	5	5	7	12	0	1	3	5	0	2	4	52
	V. LOMBROSO	1	3	6	4	7	5	8	0	0	0	2	2	0	3	41
	V. MONTEVIDEO	0	2	4	4	5	4	2	0	0	2	0	1	0	0	24
	V. FARINELLI	1	10	4	8	9	1	3	0	3	3	1	3	0	0	46
	CARCERE	3	17	0	0	0	0	0	0	1	0	0	0	0	0	21
2	V. NOMIS DI COSSILLA	0	3	4	5	5	5	29	0	0	2	1	3	2	29	88
	V.M. ORTIGARA	0	1	2	9	6	13	19	0	0	1	5	2	1	1	60
3	V.PACCHIOTTI	0	1	3	3	6	7	7	0	0	3	0	2	2	2	36
	CSO LOMBARDIA	0	2	4	10	14	11	14	0	0	1	2	3	2	2	65
	P.ZA MONTALE TAB/GAP	0	0	0	0	0	9	27	0	0	0	0	0	2	10	48
	CARCERE	0	29	107	136	131	117	173	0	0	9	8	14	7	13	744
4	V. GHEDINI	0	2	8	5	12	4	9	0	0	1	1	0	0	0	42
	CSO VERCELLI	0	2	7	7	6	8	8	0	1	1	3	0	1	5	49
5	COLLEGNO	0	1	4	10	11	15	40	0	1	1	1	7	3	21	115
	RIVOLI	0	2	6	6	6	4	33	0	1	0	0	2	5	13	78
	ORBASSANO	0	0	6	3	8	1	4	0	0	0	1	2	0	9	34
	GIAVENO	0	1	3	1	3	2	4	0	0	0	1	0	0	3	18
	AVIGLIANA	0	2	8	5	4	3	8	0	0	4	3	3	0	9	49
6	VENARIA	0	1	4	5	3	3	1	0	0	1	0	0	0	0	18
	CIRIÉ	0	2	2	3	7	3	3	0	0	0	1	0	1	0	22
	LANZO	0	0	3	2	0	0	0	0	0	0	0	0	0	0	5
7	SETTIMO T.SE	0	1	4	7	13	18	69	0	1	0	2	3	4	42	164
	CHIVASSO	0	2	5	7	6	6	4	0	1	1	1	2	1	0	36
8	CHIERI	0	3	5	3	4	6	3	0	0	1	2	0	0	0	27
	CARMAGNOLA	0	2	2	3	5	2	7	0	0	1	0	1	0	2	25
	MONCALIERI	0	5	11	6	4	6	4	0	1	6	1	2	0	0	46
	NICHELINO	0	2	4	4	6	4	14	0	0	2	2	0	1	6	45
9	RIVAROLO	0	0	4	9	2	2	1	0	0	0	1	0	0	0	19
	IVREA	0	0	3	5	2	0	0	0	0	0	1	1	0	0	12
	CALUSO	0	2	2	3	2	7	4	0	2	0	0	1	1	3	27
10	VILLARPEROSA	0	0	2	1	3	1	22	0	0	1	1	0	2	13	46
	TORRE PELLICE	0	1	4	1	0	1	3	0	0	1	0	0	0	0	11
	PINEROLO	0	4	3	2	4	1	2	0	0	0	1	1	1	0	19
11	VERCELLI	0	7	20	22	33	26	19	0	2	10	4	6	3	2	154
	BORGOSIESA GATTINARA	0	2	7	1	2	3	1	0	1	2	1	1	0	1	22
12	BIELLA	2	8	20	17	10	17	22	1	3	9	3	0	1	5	118
	COSSATO	0	5	8	2	7	5	21	0	4	5	2	4	2	21	86
13	NOVARA	0	11	33	19	21	22	43	0	2	6	7	0	9	36	209
	TRECCATE	1	8	5	4	7	3	4	0	0	1	2	0	0	1	36
	ARONA	0	1	7	4	5	3	0	0	1	1	2	1	0	0	25
	BORGOMANERO	0	8	16	7	3	3	3	0	2	4	0	2	0	0	48
14	VERBANIA	0	1	2	3	4	4	3	0	0	0	0	0	0	7	24
	DOMODOSSOLA	0	1	7	6	1	3	0	0	1	3	2	3	1	1	29
	GRAVELLONA	0	1	3	8	2	4	12	0	0	0	0	2	2	3	37
15	CUNEO	0	2	4	4	4	6	27	1	3	6	1	0	1	44	103
	DRONERO	1	1	1	1	4	1	11	0	0	1	3	0	0	8	32
	BOVES	0	2	3	2	1	2	14	0	1	1	12	1	1	16	56
	CARCERE	0	6	25	15	13	14	20	0	0	1	1	0	1	2	98
16	MONDOVI	0	4	3	3	4	2	4	0	0	1	3	0	0	4	28
	CEVA	0	1	1	1	0	1	1	0	0	0	0	0	0	0	5
17		0	8	19	34	26	27	29	0	1	0	1	2	0	0	147
18	BRA	0	2	2	3	4	2	4	0	1	1	0	1	2	0	22
	ALBA	0	2	4	9	4	4	4	0	1	1	2	1	1	0	33
19	ASTI	0	1	10	5	3	6	9	0	0	2	1	3	1	2	43
	NIZZA MONF.	0	0	3	2	1	0	7	0	1	1	0	1	0	0	16
	CARCERE	0	0	9	2	12	12	13	0	0	0	0	0	0	0	48
20	ALESSANDRIA	0	2	10	13	7	9	9	0	0	2	3	2	6	6	69
	TORTONA	0	1	9	6	7	5	12	0	2	0	6	4	33	33	118
	CARCERE	0	3	38	54	49	30	59	0	0	0	1	1	0	1	236
21	VALENZA	0	0	3	8	8	2	2	0	0	1	0	1	0	0	25
	CASALE MONF.	0	2	4	6	1	3	3	0	0	0	2	0	0	0	21
22	NOVI LIGURE	1	4	8	2	8	6	16	0	0	1	1	4	0	3	54
	OVADA	0	0	0	2	3	0	1	0	0	0	0	2	0	0	8
	ACQUI TERME	0	0	1	1	0	2	2	0	1	0	0	0	0	0	7
TOTALE PIEMONTE		10	198	526	548	553	503	912	2	40	105	107	97	102	386	4.089

Utenti già in carico con uso problematico di sostanze e comportamenti psicoattivi, escluso l'alcol, per sesso, età e per SerT. Piemonte 2007. Scheda ANN01. Soggetti trattati nell'anno.

ASL	Sert	maschi							femmine							totale
		0-14	15-19	20-24	25-29	30-34	35-39	40+	0-14	15-19	20-24	25-29	30-34	35-39	40+	
1	V. PASSALACQUA	0	0	6	19	58	80	206	0	1	2	10	20	18	32	452
	V. LOMBROSO	0	0	2	15	32	48	56	0	0	1	9	6	12	15	196
	V. MONTEVIDEO	0	0	4	9	40	60	118	0	0	2	6	13	20	23	295
	V. FARINELLI	0	3	9	16	34	56	101	0	0	3	7	7	8	15	259
	CARCERE	0	8	2	0	0	0	0	0	0	0	0	0	0	0	10
2	V. NOMIS DI COSSILLA	0	0	7	10	34	56	136	0	0	3	0	9	8	22	285
	V.M. ORTIGARA	0	1	10	15	39	78	150	0	0	1	6	14	12	17	343
3	V.PACCHIOTTI	0	2	8	15	43	77	110	0	1	1	5	9	14	21	306
	CSO LOMBARDIA	0	1	6	36	112	174	218	0	0	3	9	14	33	25	631
	P.ZA MONTALE TAB/GAP	0	0	0	0	0	1	7	0	0	0	0	0	1	1	10
	CARCERE	0	3	17	51	97	111	148	0	0	2	1	2	5	10	447
4	V. GHEDINI	0	2	8	26	65	104	193	0	0	2	5	19	17	32	473
	CSO VERCELLI	0	0	13	28	63	83	150	0	0	2	8	10	15	38	410
5	COLLEGNO	0	0	1	19	40	42	78	0	0	4	3	8	4	13	212
	RIVOLI	0	3	17	29	29	42	64	0	0	2	5	5	11	15	222
	ORBASSANO	0	0	3	17	30	54	67	0	0	2	5	4	5	6	193
	GIAVENO	0	0	1	6	5	20	17	0	0	5	0	2	2	2	60
	AVIGLIANA	0	0	2	6	13	24	48	0	0	3	1	7	6	8	118
	VENARIA	0	0	2	11	29	18	23	0	0	1	3	3	1	4	95
6	CIRIE	0	0	2	22	32	35	49	0	0	0	5	8	4	5	162
	LANZO	0	0	4	3	10	12	14	0	0	0	2	3	1	1	50
	SETTIMO T.SE	0	1	3	33	61	70	135	0	0	3	6	11	9	24	356
7	CHIVASSO	0	4	30	58	61	69	93	0	0	5	9	10	19	20	378
	CHIERI	0	5	19	47	42	44	41	0	4	2	8	6	4	5	227
8	CARMAGNOLA	0	0	7	16	14	25	26	0	0	0	0	1	1	3	93
	MONCALIERI	0	3	15	32	49	44	37	0	0	10	8	12	14	2	226
	NICHELINO	0	0	10	25	59	71	77	0	0	1	4	10	5	8	270
	RIVAROLO	0	0	25	28	56	55	50	0	0	4	3	10	3	10	244
9	IVREA	0	4	40	58	79	26	11	0	7	11	12	12	6	2	268
	CALUSO	0	2	1	6	26	25	18	0	0	0	2	3	2	2	87
	VILLARPEROSA	0	1	1	2	11	14	15	0	0	1	1	2	3	4	55
10	TORRE PELLICE	0	0	2	2	13	12	17	0	0	2	2	2	3	4	59
	PINEROLO	0	1	12	20	44	35	73	0	0	1	6	7	9	6	214
	VERCELLI	0	0	9	42	53	47	43	0	0	5	8	11	12	14	244
11	BORGOSIESIA GATTINARA	0	1	17	19	32	26	29	0	0	2	7	1	1	5	140
	BIELLA	1	5	41	54	55	103	111	0	1	11	12	13	13	28	448
12	COSSATO	0	4	27	27	33	39	80	0	1	10	13	12	15	35	296
	NOVARA	0	6	21	34	33	39	81	0	1	6	2	15	10	29	277
13	TRECCATE	0	2	11	17	7	11	16	0	1	2	0	1	2	9	79
	ARONA	0	2	15	11	11	20	5	0	0	1	7	5	5	3	85
	BORGOMANERO	0	1	12	7	13	24	27	0	1	3	5	3	0	6	102
	VERBANIA	0	1	1	7	16	32	78	0	0	0	3	2	3	14	157
14	DOMODOSSOLA	0	0	19	26	39	55	93	0	0	3	7	9	9	7	267
	GRAVELLONA	0	3	6	5	14	16	28	0	0	0	0	6	2	8	88
	CUNEO	0	3	8	13	26	34	58	0	1	2	3	5	5	23	181
15	DRONERO	0	1	1	12	14	8	10	0	1	2	2	3	2	3	59
	BOVES	0	1	3	0	12	15	25	0	0	2	4	4	5	5	76
	CARCERE	0	6	17	13	10	12	9	0	0	0	0	0	0	0	67
	MONDOVI	0	3	4	12	17	23	43	0	0	2	1	2	9	11	127
16	CEVA	0	0	5	9	15	11	7	0	0	1	1	2	3	3	57
	BRA	0	1	4	12	22	18	12	0	0	3	3	2	4	5	86
18	ALBA	0	1	4	13	30	24	23	0	0	0	4	6	4	5	114
	ASTI	0	3	17	35	101	127	122	0	0	6	16	18	17	22	484
19	NIZZA MONF.	0	1	4	16	24	29	19	0	0	2	6	2	4	5	112
	CARCERE	0	0	0	5	11	7	9	0	0	0	0	0	0	0	32
	ALESSANDRIA	0	0	12	37	54	72	131	0	1	9	11	10	17	27	381
20	TORTONA	0	2	1	3	18	11	27	0	1	2	4	5	10	12	96
	CARCERE	0	0	1	10	34	38	37	0	0	0	1	1	0	0	122
	VALENZA	0	0	0	1	13	15	33	0	0	0	2	3	1	4	72
21	CASALE MONF.	0	2	17	21	39	43	68	0	0	4	3	12	6	15	230
	NOVI LIGURE	0	0	5	8	25	19	24	0	0	3	3	5	1	3	96
22	OVADA	0	0	0	5	3	6	10	0	0	0	0	2	2	2	30
	ACQUI TERME	0	0	0	8	19	31	46	0	0	1	2	1	6	8	122
TOTALE PIEMONTE		1	98	580	1.190	2.172	2.688	3.904	0	23	163	288	413	449	713	12.682

Utenti totali con uso problematico di sostanze e comportamenti psicoattivi, escluso l'alcol, per sesso, età e per SerT. Piemonte 2007. Scheda ANN01. Soggetti trattati nell'anno.

ASL	Sert	maschi							femmine							totale
		0-14	15-19	20-24	25-29	30-34	35-39	40+	0-14	15-19	20-24	25-29	30-34	35-39	40+	
1	V. PASSALACQUA	0	1	13	24	63	87	218	0	2	5	15	20	20	36	504
	V. LOMBROSO	1	3	8	19	39	53	64	0	0	1	11	8	12	18	237
	V. MONTEVIDEO	0	2	8	13	45	64	120	0	0	4	6	14	20	23	319
	V. FARINELLI	1	13	13	24	43	57	104	0	3	6	8	10	8	15	305
	CARCERE	3	25	2	0	0	0	0	0	1	0	0	0	0	0	31
2	V. NOMIS DI COSSILLA	0	3	11	15	39	61	165	0	0	5	1	12	10	51	373
	V.M. ORTIGARA	0	2	12	24	45	91	169	0	0	2	11	16	13	18	403
3	V.PACCHIOTTI	0	3	11	18	49	84	117	0	1	4	5	11	16	23	342
	CSO LOMBARDIA	0	3	10	46	126	185	232	0	0	4	11	17	35	27	696
	P.ZA MONTALE TAB/GAP	0	0	0	0	0	10	34	0	0	0	0	0	3	11	58
	CARCERE	0	32	124	187	228	228	321	0	0	11	9	16	12	23	1.191
4	V. GHEDINI	0	4	16	31	77	108	202	0	0	3	6	19	17	32	515
	CSO VERCELLI	0	2	20	35	69	91	158	0	1	3	11	10	16	43	459
5	COLLEGNO	0	1	5	29	51	57	118	0	1	5	4	15	7	34	327
	RIVOLI	0	5	23	35	35	46	97	0	1	2	5	7	16	28	300
	ORBASSANO	0	0	9	20	38	55	71	0	0	2	6	6	5	15	227
	GIAVENO	0	1	4	7	8	22	21	0	0	5	1	2	2	5	78
	AVIGLIANA	0	2	10	11	17	27	56	0	0	7	4	10	6	17	167
6	VENARIA	0	1	6	16	32	21	24	0	0	2	3	3	1	4	113
	CIRIE	0	2	4	25	39	38	52	0	0	0	6	8	5	5	184
	LANZO	0	0	7	5	10	12	14	0	0	0	2	3	1	1	55
7	SETTIMO T.SE	0	2	7	40	74	88	204	0	1	3	8	14	13	66	520
	CHIVASSO	0	6	35	65	67	75	97	0	1	6	10	12	20	20	414
8	CHIERI	0	8	24	50	46	50	44	0	4	3	10	6	4	5	254
	CARMAGNOLA	0	2	9	19	19	27	33	0	0	1	0	2	1	5	118
	MONCALIERI	0	8	26	38	53	50	41	0	1	16	9	14	14	2	272
	NICHELINO	0	2	14	29	65	75	91	0	0	3	6	10	6	14	315
9	RIVAROLO	0	0	29	37	58	57	51	0	0	4	4	10	3	10	263
	IVREA	0	4	43	63	81	26	11	0	7	11	13	13	6	2	280
	CALUSO	0	4	3	9	28	32	22	0	2	0	2	4	3	5	114
10	VILLARPEROSA	0	1	3	3	14	15	37	0	0	2	2	2	5	17	101
	TORRE PELLICE	0	1	6	3	13	13	20	0	0	3	2	2	3	4	70
	PINEROLO	0	5	15	22	48	36	75	0	0	1	7	8	10	6	233
11	VERCELLI	0	7	29	64	86	73	62	0	2	15	12	17	15	16	398
	BORGOSIESA GATTINARA	0	3	24	20	34	29	30	0	1	4	8	2	1	6	162
12	BIELLA	3	13	61	71	65	120	133	1	4	20	15	13	14	33	566
	COSSATO	0	9	35	29	40	44	101	0	5	15	15	16	17	56	382
13	NOVARA	0	17	54	53	54	61	124	0	3	12	9	15	19	65	486
	TRECCATE	1	10	16	21	14	14	20	0	1	3	2	1	2	10	115
	ARONA	0	3	22	15	16	23	5	0	1	2	9	6	5	3	110
	BORGOMANERO	0	9	28	14	16	27	30	0	3	7	5	5	0	6	150
14	VERBANIA	0	2	3	10	20	36	81	0	0	0	3	2	3	21	181
	DOMODOSSOLA	0	1	26	32	40	58	93	0	1	6	9	12	10	8	296
	GRAVELLONA	0	4	9	13	16	20	40	0	0	0	0	8	4	11	125
15	CUNEO	0	5	12	17	30	40	85	1	4	8	4	5	6	67	284
	DRONERO	1	2	2	13	18	9	21	0	1	3	5	3	2	11	91
	BOVES	0	3	6	2	13	17	39	0	1	3	16	5	6	21	132
	CARCERE	0	12	42	28	23	26	29	0	0	1	1	0	1	2	165
16	MONDOVI	0	7	7	15	21	25	47	0	0	3	4	2	9	15	155
	CEVA	0	1	6	10	15	12	8	0	0	1	1	2	3	3	62
17		0	13	28	62	85	95	83	0	2	2	8	5	6	7	396
18	BRA	0	3	6	15	26	20	16	0	1	4	3	3	6	5	108
	ALBA	0	3	8	22	34	28	27	0	1	1	6	7	5	5	147
19	ASTI	0	4	27	40	104	133	131	0	0	8	17	21	18	24	527
	NIZZA MONF.	0	1	7	18	25	29	26	0	1	3	6	3	4	5	128
	CARCERE	0	0	9	7	23	19	22	0	0	0	0	0	0	0	80
20	ALESSANDRIA	0	2	22	50	61	81	140	0	1	11	14	12	23	33	450
	TORTONA	0	3	10	9	25	16	39	0	3	2	10	9	43	45	214
	CARCERE	0	3	39	64	83	68	96	0	0	0	2	2	0	1	358
21	VALENZA	0	0	3	9	21	17	35	0	0	1	2	4	1	4	97
	CASALE MONF.	0	4	21	27	40	46	71	0	0	4	5	12	6	15	251
22	NOVI LIGURE	1	4	13	10	33	25	40	0	0	4	4	9	1	6	150
	OVADA	0	0	0	7	6	6	11	0	0	0	0	4	2	2	38
	ACQUI TERME	0	0	1	9	19	33	48	0	1	1	2	1	6	8	129
TOTALE PIEMONTE		11	296	1.106	1.738	2.725	3.191	4.816	2	63	268	395	510	551	1.099	16.771











Utenti con uso problematico di sostanze e comportamenti psicoattivi, escluso l'alcol, per effettuazione test, stato sierologico e vaccinale e per SerT. Piemonte 2007. Scheda ANN04-ANN06. Soggetti trattati nell'anno. Le percentuali del totale Piemonte sono state calcolate escludendo gli utenti delle sedi CARCERE e della sede P.ZA MONTALE TAB/GAP ASL 3. L'ASL 1 e 19 non hanno trasmesso le schede per la sede CARCERE.

ASL	SerT	HIV				HBV				vaccinato		HCV				totale utenti n
		positivo n	%	testato n	%	positivo n	%	testato n	%	n	%	positivo n	%	testato n	%	
1	VIA PASSALACQUA	56	11,1	117	23,2	185	36,7	221	43,8	19	3,8	224	44,4	243	48,2	504
	VIA LOMBROSO	30	12,7	56	23,6	67	28,3	84	35,4	1	0,4	78	32,9	94	39,7	237
	VIA MONTEVIDEO	29	9,1	73	22,9	108	33,9	128	40,1	3	0,9	149	46,7	166	52,0	319
	VIA FARINELLI	24	7,9	52	17,0	59	19,3	78	25,6	0	0,0	107	35,1	121	39,7	305
2	VIA NOMIS DI COSSILLA	10	2,7	50	13,4	61	16,4	96	25,7	0	0,0	122	32,7	131	35,1	373
	VIA MONTE ORTIGARA	8	2,0	76	18,9	107	26,6	150	37,2	0	0,0	134	33,3	162	40,2	403
3	VIA PACCHIOTTI	16	4,7	70	20,5	99	28,9	130	38,0	13	3,8	145	42,4	171	50,0	342
	CORSO LOMBARDIA	33	4,7	232	33,3	225	32,3	335	48,1	36	5,2	321	46,1	394	56,6	696
	P.ZA MONTALE TAB/GAP	0	0,0	0	0,0	0	0,0	0	0,0	0	0,0	0	0,0	0	0,0	58
	CARCERE	0	0,0	0	0,0	0	0,0	0	0,0	0	0,0	0	0,0	0	0,0	1.191
4	VIA GHEDINI	3	0,6	79	15,3	30	5,8	69	13,4	7	1,4	26	5,0	54	10,5	515
	CORSO VERCELLI	1	0,2	46	10,0	5	1,1	46	10,0	17	3,7	30	6,5	46	10,0	459
5	COLLEGNO	16	4,9	57	17,4	79	24,2	170	52,0	80	24,5	139	42,5	180	55,0	327
	RIVOLI	12	4,0	96	32,0	42	14,0	155	51,7	93	31,0	117	39,0	154	51,3	300
	ORBASSANO	7	3,1	177	78,0	27	11,9	195	85,9	135	59,5	140	61,7	192	84,6	227
	GIAVENO	6	7,7	69	88,5	0	0,0	69	88,5	10	12,8	39	50,0	69	88,5	78
	AVIGLIANA	9	5,4	127	76,0	43	25,7	136	81,4	88	52,7	76	45,5	126	75,4	167
	VENARIA	8	7,1	74	65,5	41	36,3	92	81,4	24	21,2	55	48,7	93	82,3	113
6	CIRIÉ	6	3,3	111	60,3	54	29,3	157	85,3	83	45,1	127	69,0	158	85,9	184
	LANZO	1	1,8	33	60,0	13	23,6	51	92,7	37	67,3	34	61,8	46	83,6	55
	SETTIMO	46	8,8	194	37,3	128	24,6	220	42,3	27	5,2	190	36,5	235	45,2	520
7	CHIVASSO	22	5,3	278	67,1	107	25,8	285	68,8	98	23,7	164	39,6	276	66,7	414
	CHIERI	7	2,8	117	46,1	54	21,3	125	49,2	0	0,0	71	28,0	112	44,1	254
	CARMAGNOLA	0	0,0	87	73,7	38	32,2	82	69,5	8	6,8	52	44,1	88	74,6	118
	MONCALIERI	18	6,6	232	85,3	43	15,8	260	95,6	0	0,0	90	33,1	272	100,0	272
8	NICHELINO	14	4,4	284	90,2	99	31,4	284	90,2	72	22,9	174	55,2	284	90,2	315
	CUORGNE	10	3,8	225	85,6	77	29,3	241	91,6	99	37,6	187	71,1	243	92,4	263
	IVREA	13	4,6	259	92,5	49	17,5	268	95,7	78	27,9	151	53,9	258	92,1	280
	CALUSO	3	2,6	78	68,4	18	15,8	95	83,3	49	43,0	46	40,4	86	75,4	114
10	VILLAR P.	3	3,0	50	49,5	16	15,8	41	40,6	0	0,0	33	32,7	61	60,4	101
	TORRE P.	7	10,0	55	78,6	14	20,0	59	84,3	37	52,9	41	58,6	60	85,7	70
	PINEROLO	15	6,4	143	61,4	39	16,7	174	74,7	81	34,8	118	50,6	172	73,8	233
11	VERCELLI	31	7,8	289	72,6	84	21,1	289	72,6	56	14,1	129	32,4	258	64,8	398
	BORGOSIESA GATTINARA	15	9,3	136	84,0	52	32,1	136	84,0	41	25,3	74	45,7	136	84,0	162
12	BIELLA	30	5,3	250	44,2	70	12,4	263	46,5	72	12,7	199	35,2	272	48,1	566
	COSSATO	7	1,8	176	46,1	25	6,5	292	76,4	106	27,7	77	20,2	230	60,2	382
13	NOVARA	29	6,0	116	23,9	52	10,7	163	33,5	69	14,2	109	22,4	160	32,9	486
	TRECATÉ	8	7,0	41	35,7	22	19,1	65	56,5	31	27,0	39	33,9	61	53,0	115
	ARONA	18	16,4	76	69,1	32	29,1	76	69,1	36	32,7	37	33,6	77	70,0	110
	BORGOMANERO	14	9,3	41	27,3	17	11,3	66	44,0	27	18,0	50	33,3	68	45,3	150
14	VERBANIA	34	18,8	56	30,9	82	45,3	104	57,5	15	8,3	118	65,2	123	68,0	181
	DOMODOSSOLA	17	5,7	64	21,6	3	1,0	90	30,4	7	2,4	199	67,2	210	70,9	296
	GRAVELLONA	12	9,6	17	13,6	0	0,0	17	13,6	11	8,8	40	32,0	41	32,8	125
15	CUNEO	2	0,7	169	59,5	39	13,7	119	41,9	44	15,5	86	30,3	112	39,4	284
	DRONERO	2	2,2	50	54,9	7	7,7	27	29,7	10	11,0	17	18,7	27	29,7	91
	BOVES	4	3,0	73	55,3	15	11,4	51	38,6	22	16,7	37	28,0	49	37,1	132
	CARCERE	3	1,8	16	9,7	8	4,8	23	13,9	0	0,0	24	14,5	65	39,4	165
16	MONDOVI	6	3,9	108	69,7	39	25,2	108	69,7	39	25,2	81	52,3	108	69,7	155
	CEVA	2	3,2	49	79,0	6	9,7	48	77,4	24	38,7	26	41,9	48	77,4	62
17		20	5,1	124	31,3	67	16,9	174	43,9	33	8,3	123	31,1	170	42,9	396
18	BRA	9	8,3	59	54,6	27	25,0	95	88,0	62	57,4	67	62,0	83	76,9	108
	ALBA	0	0,0	106	72,1	35	23,8	103	70,1	27	18,4	74	50,3	110	74,8	147
19	ASTI	13	2,5	71	13,5	71	13,5	113	21,4	5	0,9	171	32,4	184	34,9	527
	NIZZA M.	7	5,5	46	35,9	20	15,6	69	53,9	0	0,0	61	47,7	101	78,9	128
20	ALESSANDRIA	18	4,0	186	41,3	9	2,0	181	40,2	0	0,0	121	26,9	171	38,0	450
	TORTONA	5	2,3	30	14,0	25	11,7	43	20,1	0	0,0	40	18,7	50	23,4	214
	CARCERE	8	2,2	13	3,6	2	0,6	5	1,4	0	0,0	21	5,9	45	12,6	358
21	VALENZA	7	7,2	58	59,8	2	2,1	30	30,9	0	0,0	45	46,4	54	55,7	97
	CASALE M.	22	8,8	88	35,1	39	15,5	146	58,2	40	15,9	133	53,0	161	64,1	251
22	NOVI LIGURE	7	4,7	20	13,3	32	21,3	68	45,3	1	0,7	35	23,3	38	25,3	150
	OVADA	3	7,9	29	76,3	6	15,8	27	71,1	13	34,2	19	50,0	29	76,3	38
	ACQUI TERME	13	10,1	112	86,8	64	49,6	102	79,1	8	6,2	77	59,7	103	79,8	129
TOTALE PIEMONTE		799	5,3	6.266	41,9	2.879	19,3	7.589	50,8	1.994	13,4	5.709	38,0	8.091	53,6	16.660

# DECESSI PER OVERDOSE

## Andamento temporale

Numero decessi per overdose per sesso e anno di osservazione. Piemonte 1980-2007. Fonti: ISS su dati ISTAT 1980-2002 (ICD 9: 304). Elaborazione OED di dati ISTAT 2003 (ICD 9: 304). Ministero dell'Interno 2004-2007. I dati dell'anno 2006 non sono suddivisi per genere.

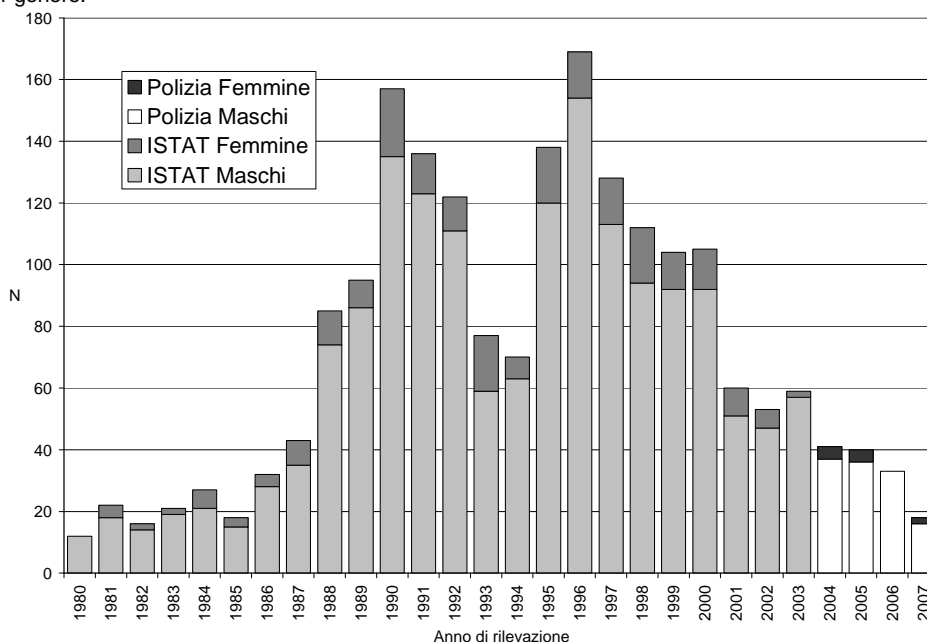

Decessi per overdose. Tasso standardizzato per età per 100.000 abitanti (TSD), per sesso e anno d'osservazione. Piemonte-Italia 1980-2002. Fonte: ISS su dati ISTAT (ICD 9: 304).

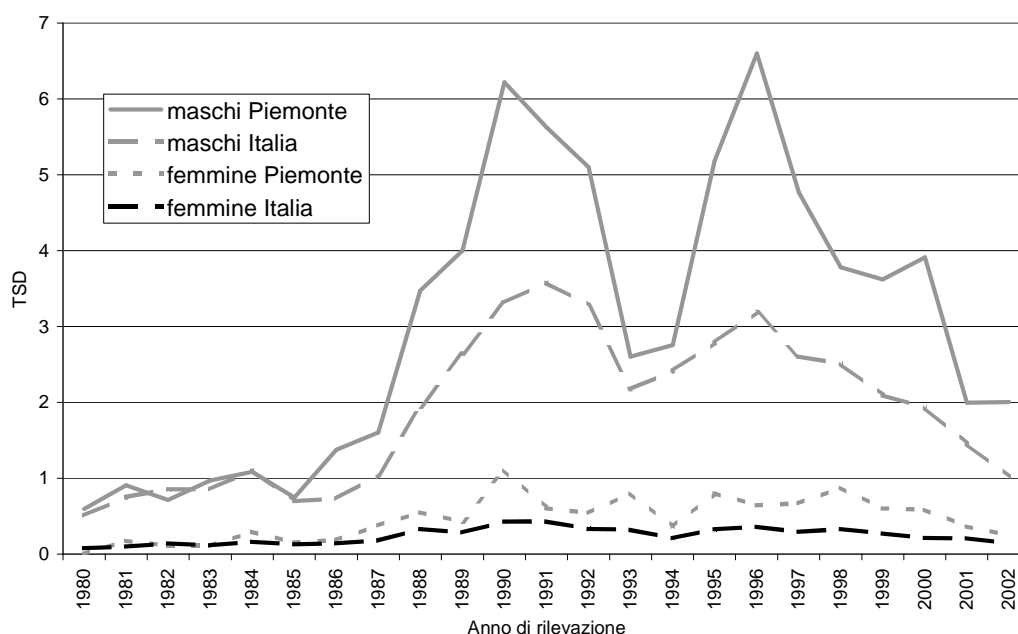

Il numero di soggetti deceduti per overdose è oscillato intorno ai 20 soggetti l'anno fino al 1985. È andato aumentando dalla seconda metà degli anni '80, con due picchi di 157 decessi nel 1990 e di 169 nel 1996. In seguito il numero è andato progressivamente diminuendo fino a 18 decessi nel 2007, secondo il Ministero dell'Interno. I dati del Ministero però generalmente sottostimano per il Piemonte e sovrastimano per l'Italia il numero di decessi per overdose rispetto ai dati ISTAT.

L'andamento dei tassi standardizzati piemontesi ricalca quello nazionale, ma, a partire dalla seconda metà degli anni ottanta, a livelli considerevolmente più elevati sia nei maschi sia nelle femmine (circa il doppio in

occasione dei due picchi). Negli anni successivi il tasso si avvicina progressivamente a quello nazionale pur rimanendo su valori circa due volte maggiori. I determinanti di questo fenomeno potrebbero essere molti: una maggiore prevalenza di soggetti eroinomani a livello di popolazione, un maggior rischio di overdose dovuto ad una maggiore variabilità della purezza della sostanza sul mercato illegale, oppure un minor livello di protezione dall'overdose o dal decesso sia dei soggetti in trattamento che di quelli fuori trattamento.

Numero decessi per overdose per sesso e anno d'osservazione. Tasso standardizzato per 100.000 abitanti (TSD/100.000). Percentuale decessi e utenti piemontesi sul totale nazionale. Piemonte-Italia 1980-2007. Fonti: ISS su dati ISTAT 1980-2002 (ICD 9: 304). Elaborazione OED di dati ISTAT 2003 (ICD 9: 304). Ministero dell'Interno 2004-2007. I dati dell'anno 2006 non sono suddivisi per genere.

Anno	Italia						Piemonte						% Decessi Piemonte/ Italia	% Utenti Piemonte/ Italia
	Maschi		Femmine		Totali		Maschi		Femmine		Totali			
	N	TSD/ 100.000	N	TSD/ 100.000	N	TSD/ 100.000	N	TSD/ 100.000	N	TSD/ 100.000	N	TSD/ 100.000		
1980	130	0,51	19	0,08	149	0,29	12	0,59	0	0,00	12	0,30	8,1	--
1981	195	0,75	26	0,10	221	0,42	18	0,91	4	0,18	22	0,54	10,0	--
1982	225	0,86	37	0,14	262	0,50	14	0,71	<=3	0,11	<=17	0,41	6,1	--
1983	229	0,85	30	0,12	259	0,49	19	0,97	<=3	0,11	<=22	0,54	8,1	--
1984	301	1,11	45	0,16	346	0,64	21	1,08	6	0,30	27	0,69	7,8	--
1985	193	0,70	35	0,13	228	0,41	15	0,75	<=3	0,15	<=18	0,45	7,9	--
1986	204	0,73	40	0,14	244	0,44	28	1,37	4	0,19	32	0,78	13,1	--
1987	300	1,04	50	0,18	350	0,61	35	1,60	8	0,38	43	0,99	12,3	--
1988	564	1,94	95	0,33	659	1,14	74	3,47	11	0,55	85	2,01	12,9	--
1989	776	2,64	83	0,29	859	1,46	86	4,00	9	0,43	95	2,21	11,1	--
1990	987	3,32	125	0,43	1112	1,87	135	6,22	22	1,11	157	3,66	14,1	--
1991	1076	3,58	129	0,43	1205	2,01	123	5,63	13	0,60	136	3,12	11,3	11,3
1992	1004	3,28	100	0,33	1104	1,81	111	5,10	11	0,54	122	2,82	11,1	10,0
1993	672	2,17	99	0,32	771	1,25	59	2,60	18	0,80	77	1,70	10,0	9,9
1994	750	2,41	61	0,21	811	1,31	63	2,76	7	0,36	70	1,56	8,6	10,6
1995	885	2,79	111	0,33	996	1,56	120	5,19	18	0,80	138	2,99	13,9	10,3
1996	1025	3,19	115	0,36	1140	1,78	154	6,60	15	0,64	169	3,62	14,8	10,2
1997	846	2,61	99	0,29	945	1,45	113	4,77	15	0,67	128	2,72	13,5	9,9
1998	826	2,51	100	0,33	926	1,42	94	3,78	18	0,87	112	2,33	12,1	10,2
1999	694	2,09	85	0,27	779	1,19	92	3,62	12	0,60	104	2,14	13,4	9,9
2000	637	1,93	71	0,21	708	1,08	92	3,91	13	0,59	105	2,28	14,8	9,7
2001	479	1,46	64	0,21	543	0,84	51	2,00	9	0,37	60	1,20	11,0	9,7
2002	336	1,02	47	0,15	383	0,58	47	2,00	6	0,24	53	1,14	13,8	9,2
2003	338	--	51	--	389	--	57	--	2	--	59	--	15,2	8,5
2004	420	--	31	--	451	--	37	--	4	--	41	--	--	--
2005	526	--	47	--	573	--	36	--	4	--	40	--	--	--
2006	302	--	38	--	340	--	--	--	--	--	33	--	--	--
2007	494	--	49	--	543	--	16	--	2	--	18	--	--	--

Nota: 1980-2003: dati ISTAT - 2004-2007: dati Polizia di Stato

Il primo determinante citato non spiega l'eccesso di mortalità piemontese, visto che il numero di decessi per overdose in Piemonte rappresentano, nel 2003, il 15% di quelli nazionali, mentre gli utenti sono l'8,5%.

## Mortalità per overdose e livello d'istruzione

Dati ISTAT. Elaborazione OED. Piemonte 1999-2002.

Titolo di studio	1999-2000				2001-2002			
	Tasso std/ N. 100.000		rapporto tra tassi (CMF) LC 95%		Tasso std/ N. 100.000		rapporto tra tassi (CMF) LC 95%	
	N.	100.000	(CMF)	LC 95%	N.	100.000	(CMF)	LC 95%
Alto	21	1,8	1,0	--	15	1,4	1,0	--
Basso	197	21,3	11,8	7,5-18,5	101	10,6	7,8	4,5-13,3

La mortalità per overdose, nella popolazione 20-54 anni, varia secondo il titolo di studio: avere un titolo di studio basso (nessun titolo, diploma di scuola elementare o media) comporta un rischio maggiore di 12 volte di morire per overdose nel periodo 1999-2000, confrontato con quello di un soggetto che ha un titolo di scuola superiore o laurea. Nel biennio successivo quest'eccesso diviene di 8 volte.

# SERT: UTENTI ALCOLDIPENDENTI

## Andamento temporale

Numero utenti alcoldipendenti per tipologia utente e anno d'osservazione. Piemonte 1996-2007. Scheda ALC03. Non sono stati conteggiati i dati degli utenti trattati nella sede CARCERE dell'ASL 19.

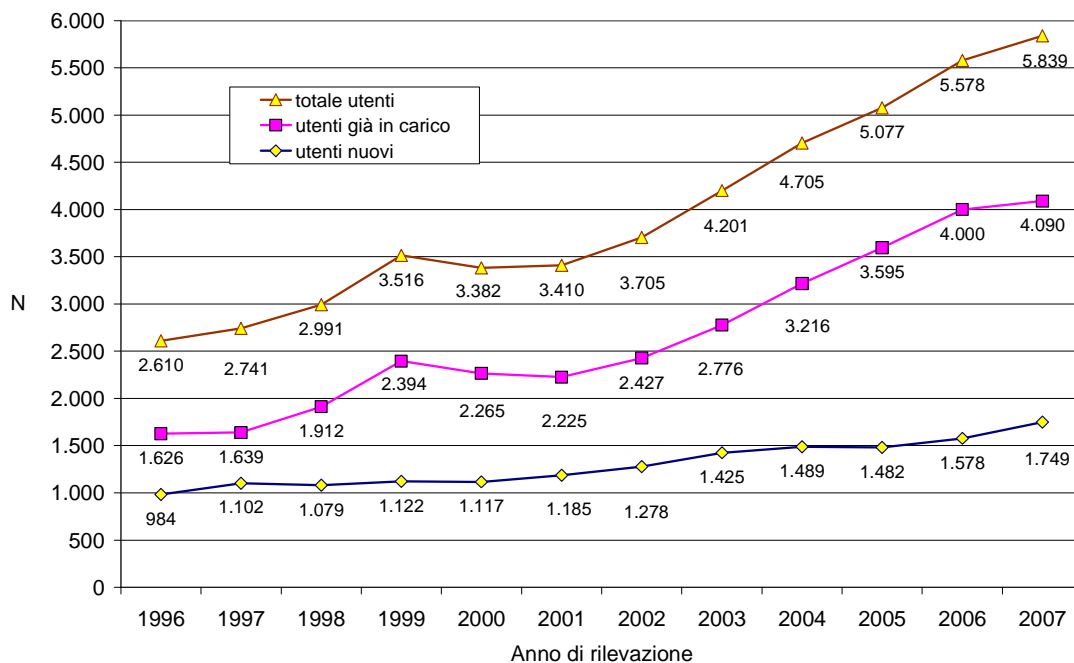

Dopo la stabilizzazione osservata tra il 1999 e il 2001, il numero di utenti alcoldipendenti in carico ai servizi è aumentato in media del 10% l'anno dal 2002 al 2006.

Nel 2007 gli utenti trattati sono stati 5.839 con un aumento di 261 unità (5%) rispetto l'anno precedente. L'aumento è principalmente dovuto ai nuovi utenti (171 unità: +11%) mentre gli utenti già in carico sono aumentati di 90 unità (+2%). È questa un'importante inversione di tendenza rispetto agli anni precedenti, quando l'aumento era principalmente dovuto all'incremento degli utenti già in carico a fronte di una relativa stabilità dei nuovi utenti.

## Genere

Numero utenti alcol dipendenti nuovi e già in carico per sesso e anno d'osservazione. Piemonte 1996-2007. Scheda ALC03. Non sono stati conteggiati i dati degli utenti trattati nella sede CARCERE dell'ASL 19.

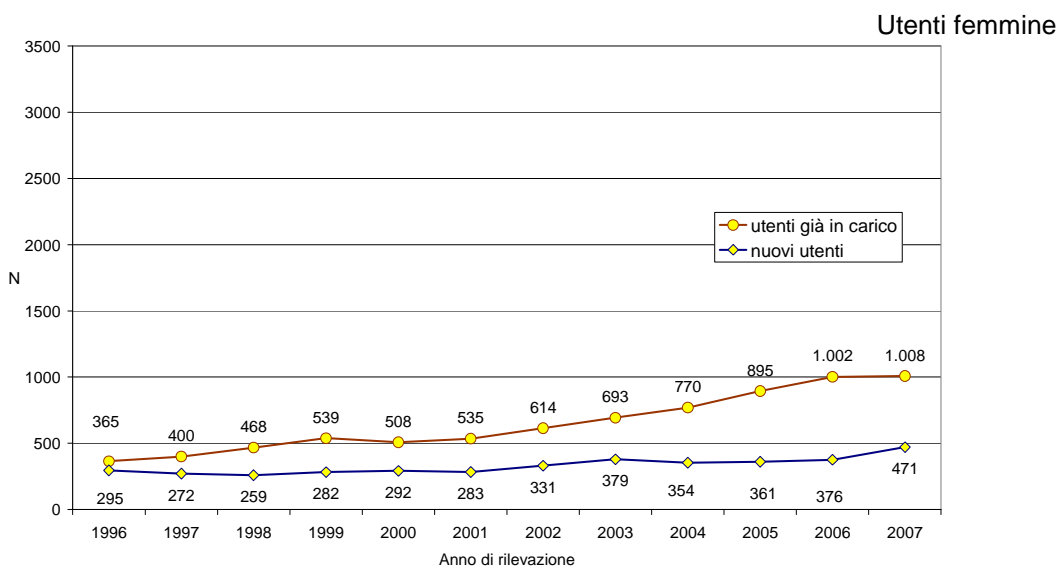
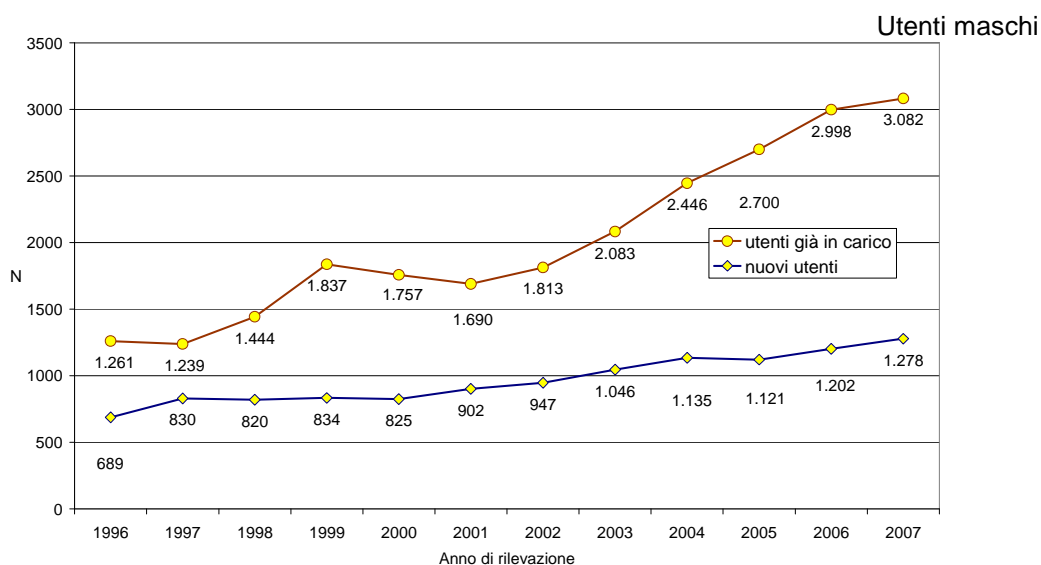

Si osservano alcune differenze di genere. Le nuove utenti donne sono 95 in più del 2006 con un incremento percentuale del 25%. I nuovi utenti uomini sono 76 in più del 2006, con un incremento percentuale inferiore: 6%. Tra gli utenti già in carico, viceversa, l'incremento è principalmente a carico dei maschi: 84 uomini (+3%), 6 (+0,6%) donne.

Il rapporto maschi/femmine si mantiene costante nel tempo con valori intorno a 3 maschi per ogni femmina.

## Età

Utenti alcol dipendenti per tipologia, per classi di età e per sesso. Piemonte 2007. Scheda ALC03. Non sono stati conteggiati i dati degli utenti trattati nella sede CARCERE dell'ASL 19.

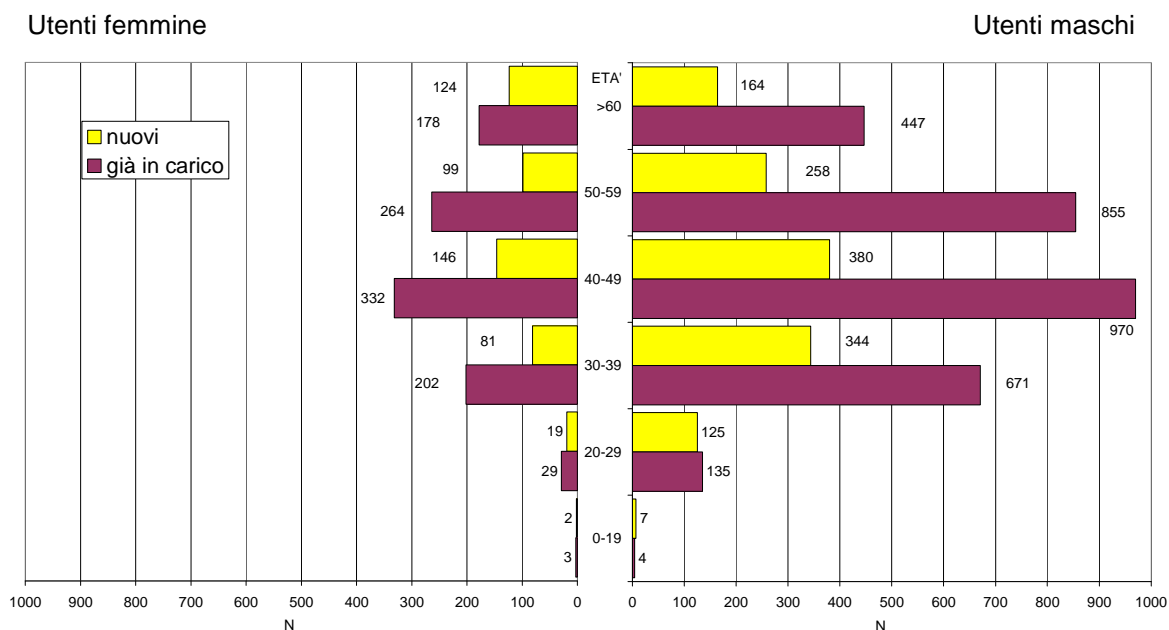

La distribuzione per classe d'età si mantiene sostanzialmente invariata rispetto agli anni precedenti, con l'eccezione di un raddoppio (da 62 a 124 unità) delle nuove utenti con 60 o più anni. Il fenomeno è concentrato nella sede di Tortona dell'ASL 20 ed è legata ad un progetto relativo al 2007.

La classe d'età 40-49 anni concentra il maggior numero d'utenti sia tra quelli già in carico (32% tra i maschi e 33% tra le femmine) sia tra i nuovi (30% tra i maschi e 31% tra le femmine).

Tra i nuovi utenti, il 33% dei maschi e il 47% delle femmine ha 50 o più anni.

## Andamento temporale delle età medie

Stima delle età medie degli utenti alcol dipendenti per sesso, tipologia utente e anno di osservazione. Piemonte 1996-2007.

Scheda ANNO3. Numero soggetti trattati nell'anno. Nota: non sono stati conteggiati i dati degli utenti trattati nella sede CARCERE dell'ASL 19.

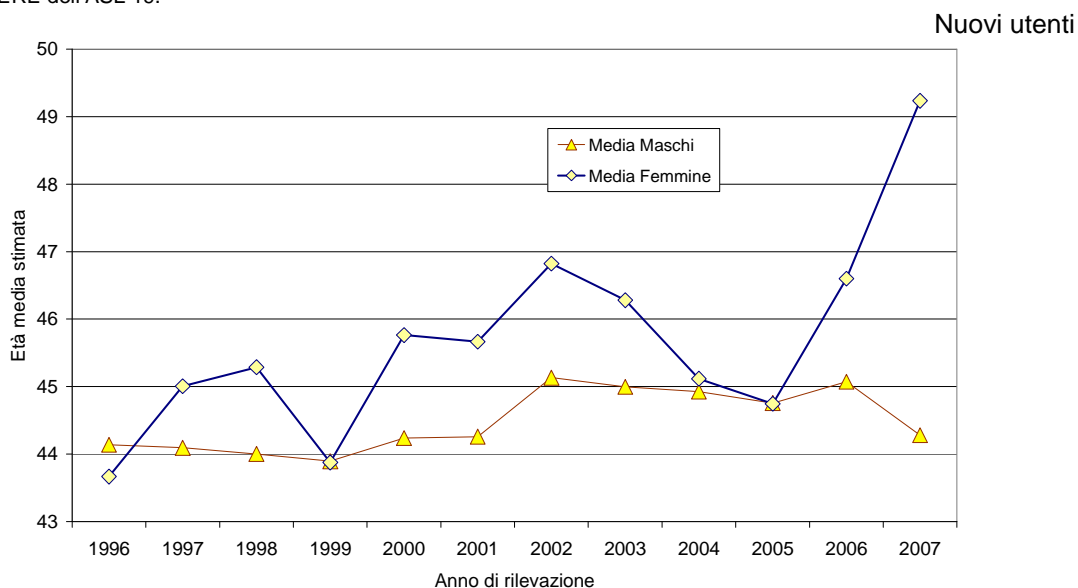

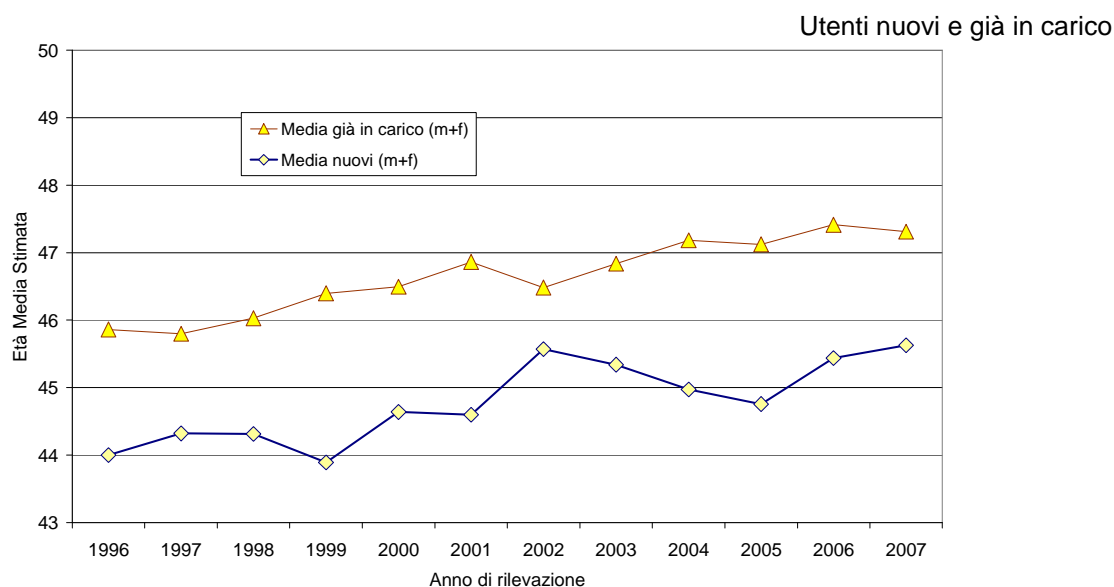
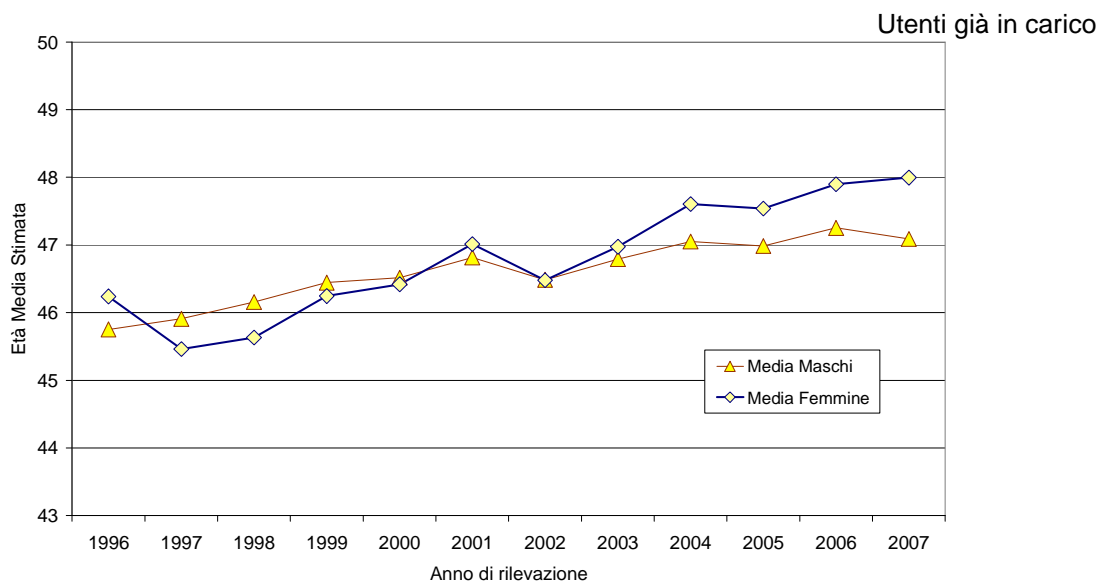

L'età media dei nuovi utenti alcol dipendenti maschi nel periodo 1996-2007 oscilla tra i 44 e i 45 anni ed è di 44,2 anni nel 2007. L'età media tra i nuovi utenti donne presenta importanti oscillazioni da attribuire, probabilmente, alla scarsa numerosità: nel 2006 e nel 2007 si osservano due aumenti successivi che portano l'età media a 49,2 anni, superiore di cinque anni a quella maschile. Per un'interpretazione corretta del dato occorre tenere conto del già citato aumento delle nuove utenti ultraquarantenni verificatosi nella sede di Tortona dell'ASL 20, legato ad un progetto specifico.

Tra gli utenti maschi già in carico, l'età media aumenta da 46 a 47 anni. Tra le femmine, l'età media aumenta da 46 a 48 anni.



## Trattamenti

Trattamenti per utenti alcol dipendenti. Percentuali. Piemonte 2007. Scheda ALC06. Nota: non sono stati conteggiati i dati degli utenti trattati nella sede CARCERE dell'ASL 19.

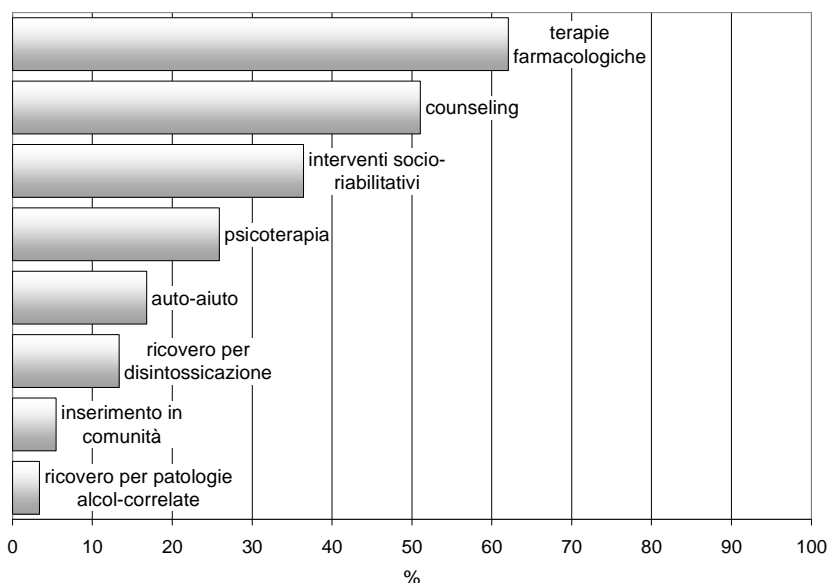

La terapia farmacologica è la tipologia di trattamento con cui vengono più frequentemente trattati i pazienti alcol dipendenti (62%). Seguono, nell'ordine, gli interventi di counseling (51%), quelli socio-riabilitativi (36%), la psicoterapia (26%), l'inserimento presso i gruppi di auto-aiuto (17%), il ricovero per disintossicazione (13%), l'inserimento in comunità (6%) e il ricovero per patologie alcol-correlate (3%).

## Andamento temporale dei trattamenti

Distribuzione temporale dei trattamenti per alcol dipendenti. Percentuali. Piemonte 1996-2007. Scheda ALC06. Nota: non sono stati conteggiati i dati degli utenti trattati nella sede CARCERE dell'ASL 19.

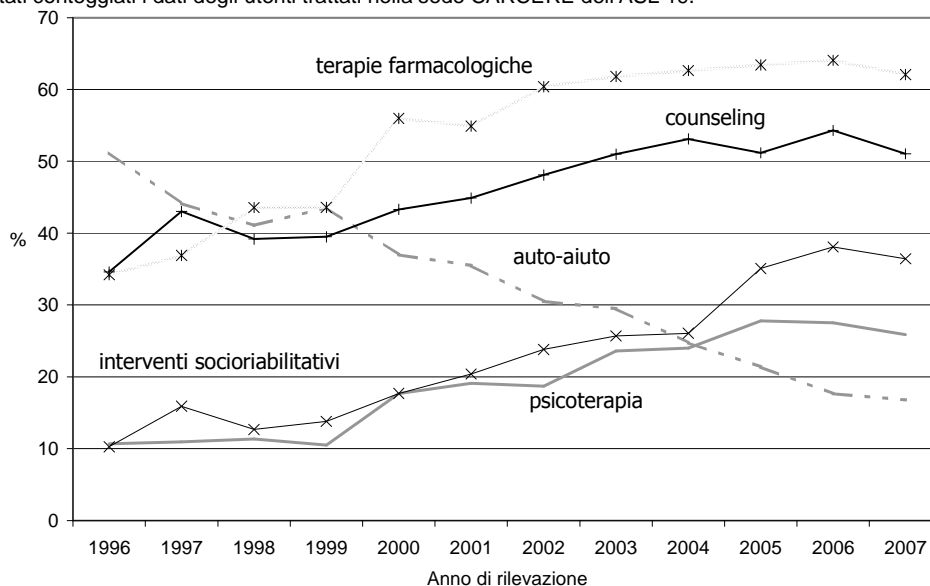

Dopo anni di progressivo aumento, nel 2007 si osserva una flessione della percentuale d'utilizzo del trattamento farmacologico (-2%), del counseling (-3,2%), degli interventi socio-riabilitativi (-1,7%) e della psicoterapia (-1,6%). Prosegue la progressiva diminuzione della percentuale degli inserimenti nei gruppi d'auto-aiuto (-0,9%). I ricoveri per patologie alcol correlate sono stabili dal 2004, mentre quelli per disintossicazione aumentano del 1% raggiungendo la proporzione più alta dal 1996 (dati non inseriti nel grafico). Gli inserimenti presso le comunità terapeutiche mostrano un andamento stabile con qualche oscillazione (dati non inseriti nel grafico).

## Andamento temporale del numero di trattamenti per utente

Utenti alcoldipendenti. Andamento temporale del numero di trattamenti per utente. Piemonte 1996-2007. Scheda ALC06. Nota: non sono stati conteggiati i dati degli utenti trattati nella sede CARCERE dell'ASL 19.

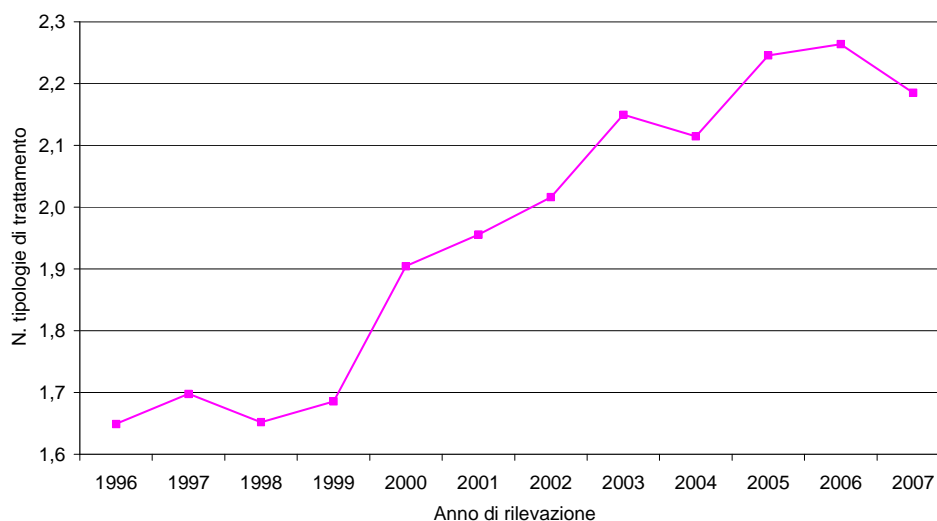

Coerentemente a quanto esposto a pag. 39, dopo il progressivo aumento degli anni precedenti, diminuisce il numero di tipologie di trattamento che sono prescritte nel corso dell'anno ad ogni paziente, un indicatore della complessità dei trattamenti. Nel 2007 ogni paziente è stato trattato in media con 2,2 diverse tipologie di trattamento.

## Ricoveri di utenti alcoldipendenti SerT e di soggetti residenti

Soggetti ricoverati dal SerT e primi ricoveri per dipendenza e abuso di alcol per anno. Percentuali. Piemonte 1997-2007. Scheda ALC06 e SDO. Elaborazione OED, ICD 9: 303, 305.0, 790.3.

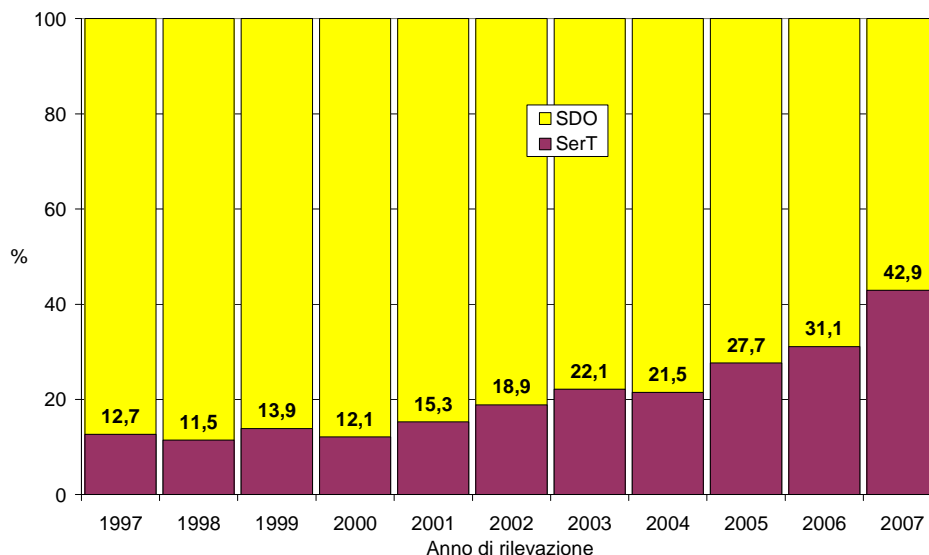

La proporzione di ricoveri per dipendenza e abuso di alcol disposti dal SerT, rispetto al totale rilevato in base all'archivio SDO è progressivamente aumentata nel corso degli anni nel periodo 1997-2007 fino a raggiungere il 43% nel 2007, dato che potrebbe essere sovrastimato di circa due punti percentuali a causa dell'assenza dei ricoveri extraregionali nell'archivio SDO. La restante quota (57% nel 2007) rappresenterebbe la percentuale di utenti alcoldipendenti trattati, in regime di ricovero ospedaliero, su invio di una agenzia diversa dai SerT.

Utenti alcoldipendenti per tipologia utente, sesso, ASL e per SerT.  
Piemonte 2007. Scheda ALC03. Numero soggetti trattati nell'anno. Il Servizio SSDA (ASL 7) comprende l'intero territorio dell'ASL. I tassi del totale Piemonte e i tassi totali delle rispettive ASL sono stati calcolati escludendo gli utenti delle sedi CARCERE.

ASL	SerT	nuovi utenti			utenti già in carico				totale utenti			tassi st./ 100.000
		maschi	femmine	totale	maschi	femmine	totale	%	maschi	femmine	totale	
1	<i>Totale</i>	64	30	94	169	75	244	72,2	233	105	338	129,22
	VIA PASSALACQUA	16	9	25	57	28	85	77,3	73	37	110	130,20
	VIA LOMBROSO	15	8	23	21	11	32	58,2	36	19	55	91,98
	VIA MONTEVIDEO	2	0	2	30	12	42	95,5	32	12	44	56,85
	VIA FARINELLI	31	13	44	61	24	85	65,9	92	37	129	323,56
2	<i>Totale</i>	34	15	49	78	23	101	67,3	112	38	150	64,05
	VIA NOMIS DI COSSILLA	10	6	16	21	9	30	65,2	31	15	46	44,20
	VIA MONTE ORTIGARA	24	9	33	57	14	71	68,3	81	23	104	80,15
3	<i>Totale</i>	36	17	53	79	31	110	67,5	115	48	163	74,77
4	<i>Totale</i>	44	25	69	178	59	237	77,5	222	84	306	160,74
5	<i>Totale</i>	80	27	107	200	62	262	71,0	280	89	369	98,45
	COLLEGNO	17	7	24	41	14	55	69,6	58	21	79	87,89
	RIVOLI	16	5	21	53	8	61	74,4	69	13	82	98,48
	ORBASSANO	17	5	22	26	10	36	62,1	43	15	58	65,68
	GIAVENO	8	4	12	17	6	23	65,7	25	10	35	128,97
	AVIGLIANA	22	6	28	63	24	87	75,7	85	30	115	133,96
6	<i>Totale</i>	29	7	36	133	51	184	83,6	162	58	220	127,66
	VENARIA	6	1	7	19	7	26	78,8	25	8	33	53,36
	CIRIÈ	13	2	15	73	25	98	86,7	86	27	113	132,54
	LANZO	10	4	14	41	19	60	81,1	51	23	74	280,86
7	<i>Totale</i>	65	20	85	114	41	155	64,6	179	61	240	126,41
	CHIVASSO	0	0	0	4	0	4	100,0	4	0	4	2,80
	SSDA	65	20	85	110	41	151	64,0	175	61	236	124,18
8	<i>Totale</i>	69	31	100	163	54	217	68,5	232	85	317	108,55
	CHIERI	23	12	35	81	16	97	73,5	104	28	132	139,68
	CARMAGNOLA	21	8	29	39	13	52	64,2	60	21	81	174,68
	MONCALIERI	16	9	25	28	21	49	66,2	44	30	74	99,20
	NICHELINO	9	2	11	15	4	19	63,3	24	6	30	40,22
9	<i>Totale</i>	53	21	74	287	72	359	82,9	340	93	433	230,40
	RIVAROLO	20	8	28	143	35	178	86,4	163	43	206	268,93
	IVREA	23	4	27	111	28	139	83,7	134	32	166	225,07
	CALUSO	10	9	19	33	9	42	68,9	43	18	61	166,60
10	<i>Totale</i>	49	9	58	225	72	297	83,7	274	81	355	277,55
	VILLAR P.	16	1	17	34	5	39	69,6	50	6	56	284,92
	TORRE P.	6	3	9	40	13	53	85,5	46	16	62	273,42
	PINEROLO	27	5	32	151	54	205	86,5	178	59	237	274,59
<b>TOTALE PIEMONTE</b>		<b>1.286</b>	<b>471</b>	<b>1.757</b>	<b>3.086</b>	<b>1.008</b>	<b>4.094</b>	<b>70,0</b>	<b>4.372</b>	<b>1.479</b>	<b>5.851</b>	<b>136,17</b>

(Segue) Utenti alcolodipendenti per tipologia utente, sesso, ASL e per SerT.  
**Piemonte 2007.** Scheda ALC03. Numero soggetti trattati nell'anno. I tassi del totale Piemonte e i tassi totali delle rispettive ASL sono stati calcolati escludendo gli utenti delle sedi CARCERE.

ASL	SerT	nuovi utenti			utenti già in carico				totale utenti			tassi st./ 100.000
		maschi	femmine	totale	maschi	femmine	totale	%	maschi	femmine	totale	
11	<i>Totale</i>	28	6	34	80	27	107	75,9	108	33	141	79,89
	VERCELLI	18	2	20	34	12	46	69,7	52	14	66	64,09
	BORGOSIESIA GATTINARA	10	4	14	46	15	61	81,3	56	19	75	101,83
12	<i>Totale</i>	38	16	54	175	53	228	80,9	213	69	282	157,78
	BIELLA	26	8	34	107	27	134	79,8	133	35	168	141,27
	COSSATO	12	8	20	68	26	94	82,5	80	34	114	190,64
13	<i>Totale</i>	116	37	153	244	83	327	68,1	360	120	480	149,17
	NOVARA	50	18	68	128	48	176	72,1	178	66	244	189,24
	TRECCATE	19	2	21	32	11	43	67,2	51	13	64	123,57
	ARONA	14	8	22	33	11	44	66,7	47	19	66	90,47
	BORGOMANERO	33	9	42	51	13	64	60,4	84	22	106	155,68
14	<i>Totale</i>	82	27	109	124	49	173	61,3	206	76	282	164,60
	VERBANIA	21	6	27	33	8	41	60,3	54	14	68	107,42
	DOMODOSSOLA	34	8	42	78	34	112	72,7	112	42	154	233,15
	GRAVELLONA	27	13	40	13	7	20	33,3	40	20	60	142,42
15	<i>Totale</i>	89	20	109	185	38	223	67,2	274	58	332	221,16
	CUNEO	26	6	32	69	20	89	73,6	95	26	121	175,47
	DRONERO	36	5	41	58	7	65	61,3	94	12	106	285,17
	BOVES	27	9	36	58	11	69	65,7	85	20	105	238,60
16	<i>Totale</i>	21	8	29	73	21	94	76,4	94	29	123	148,71
17	<i>Totale</i>	136	20	156	121	44	165	51,4	257	64	321	203,71
18	<i>Totale</i>	93	6	99	67	10	77	43,8	160	16	176	114,35
	BRA	26	2	28	26	1	27	49,1	52	3	55	94,71
	ALBA	67	4	71	41	9	50	41,3	108	13	121	126,10
19	<i>Totale</i>	50	10	60	81	34	115	65,7	131	44	175	83,98
	ASTI	33	9	42	61	26	87	67,4	94	35	129	92,04
	NIZZA M.	9	1	10	16	8	24	70,6	25	9	34	62,03
	CARCERE	8	0	8	4	0	4	33,3	12	0	12	--
20	<i>Totale</i>	55	99	154	156	61	217	58,5	211	160	371	194,49
	ALESSANDRIA	36	9	45	67	30	97	68,3	103	39	142	112,86
	TORTONA	19	90	109	89	31	120	52,4	108	121	229	356,37
21	<i>Totale</i>	24	11	35	86	22	108	75,5	110	33	143	123,88
	VALENZA	4	3	7	19	14	33	82,5	23	17	40	140,77
	CASALE M.	20	8	28	67	8	75	72,8	87	16	103	118,96
22	<i>Totale</i>	31	9	40	68	26	94	70,1	99	35	134	95,78
	NOVI LIGURE	16	2	18	34	17	51	73,9	50	19	69	97,11
	OVADA	9	5	14	2	0	2	12,5	11	5	16	58,80
	ACQUI TERME	6	2	8	32	9	41	83,7	38	11	49	117,32
<b>TOTALE PIEMONTE</b>		<b>1.286</b>	<b>471</b>	<b>1.757</b>	<b>3.086</b>	<b>1.008</b>	<b>4.094</b>	<b>70,0</b>	<b>4.372</b>	<b>1.479</b>	<b>5.851</b>	<b>136,17</b>

# Utenti nuovi alcoldipendenti per sesso, età e per SerT. Piemonte 2007.

Scheda ALC03. Numero soggetti trattati nell'anno. Il Servizio SSDA (ASL 7) comprende l'intero territorio dell'ASL.

ASL	SerT	maschi						femmine						totale
		0-19	20-29	30-39	40-49	50-59	60+	0-19	20-29	30-39	40-49	50-59	60+	
1	V. PASSALACQUA	0	1	5	5	4	1	0	0	3	4	1	1	25
	V. LOMBROSO	0	1	4	5	3	2	0	3	1	2	1	1	23
	V. MONTEVIDEO	0	0	0	1	1	0	0	0	0	0	0	0	2
	V. FARINELLI	0	4	10	8	7	2	0	0	2	4	2	5	44
2	VIA NOMIS DI COSSILLA	0	0	0	4	5	1	0	0	3	3	0	0	16
	VIA MONTE ORTIGARA	0	2	10	8	2	2	0	1	1	4	1	2	33
3		0	3	9	11	10	3	0	0	9	3	3	2	53
4		0	1	12	15	12	4	0	0	7	10	1	7	69
5	COLLEGNO	0	0	5	7	3	2	0	1	1	2	1	2	24
	RIVOLI	0	1	4	6	4	1	0	0	1	3	1	0	21
	ORBASSANO	0	3	4	6	3	1	0	0	2	1	0	2	22
	GIAVENO	0	2	1	1	3	1	0	0	1	0	1	2	12
	AVIGLIANA	0	0	8	5	7	2	0	0	1	2	2	1	28
6	VENARIA	0	0	1	3	0	2	0	0	0	1	0	0	7
	CIRIÉ	0	0	4	1	1	7	0	0	0	1	1	0	15
	LANZO	0	1	3	2	2	2	0	0	1	2	0	1	14
7	CHIVASSO	0	0	0	0	0	0	0	0	0	0	0	0	0
	SSDA	0	5	9	21	16	14	0	0	2	7	6	5	85
8	CHIERI	0	0	8	8	5	2	0	0	2	6	2	2	35
	CARMAGNOLA	0	4	7	3	7	0	0	0	0	6	1	1	29
	MONCALIERI	2	0	12	1	1	0	0	3	4	1	1	0	25
	NICHELINO	0	2	4	2	0	1	0	0	0	0	0	2	11
9	RIVAROLO	0	0	2	10	4	4	0	0	3	4	1	0	28
	IVREA	0	2	9	10	2	0	0	0	1	3	0	0	27
	CALUSO	0	0	1	3	3	3	0	1	1	2	4	1	19
10	VILLAR PEROSA	0	0	3	11	1	1	0	0	0	0	1	0	17
	TORRE PELLICE	0	0	2	1	2	1	0	0	1	2	0	0	9
	PINEROLO	2	6	11	8	0	0	0	1	0	1	2	1	32
11	VERCELLI	0	1	4	9	3	1	0	0	0	1	1	0	20
	BORGOSIESA	0	2	2	0	4	2	0	0	0	1	1	2	14
12	BIELLA	0	3	5	6	7	5	1	0	0	3	2	2	34
	COSSATO	1	1	2	4	3	1	1	1	0	3	2	1	20
13	NOVARA	0	6	11	16	10	7	0	1	4	4	4	5	68
	TRECCATE	0	0	8	5	4	2	0	0	0	1	1	0	21
	ARONA	0	2	3	4	2	3	0	0	2	2	3	1	22
	BORGOMANERO	0	1	13	11	5	3	0	0	3	1	2	3	42
14	VERBANIA	0	0	7	6	5	3	0	0	2	0	1	3	27
	DOMODOSSOLA	0	1	8	10	7	8	0	0	2	0	3	3	42
	GRAVELLONA	0	2	8	10	2	5	0	0	4	3	4	2	40
15	CUNEO	0	2	11	6	3	4	0	0	1	0	2	3	32
	DRONERO	0	10	10	4	6	6	0	0	2	2	1	0	41
	BOVES	0	2	8	9	6	2	0	0	1	5	3	0	36
16		0	2	3	8	3	5	0	1	2	1	2	2	29
17		1	35	31	34	25	10	0	3	2	9	3	3	156
18	BRA	0	5	7	5	5	4	0	0	0	0	1	1	28
	ALBA	0	4	19	19	14	11	0	0	1	1	2	0	71
19	ASTI	0	3	10	11	5	4	0	0	2	3	3	1	42
	NIZZA MONF.	0	2	1	3	2	1	0	0	0	0	1	0	10
	CARCERE	0	1	1	5	1	0	0	0	0	0	0	0	8
20	ALESSANDRIA	1	0	7	15	10	3	0	0	1	6	1	1	45
	TORTONA	0	0	2	3	5	9	0	2	2	18	19	49	109
21	VALENZA	0	0	2	0	1	1	0	0	1	1	0	1	7
	CASALE MONF.	0	1	4	6	6	3	0	1	2	2	2	1	28
22	NOVI LIGURE	0	1	8	4	3	0	0	0	0	0	2	0	18
	OVADA	0	0	2	5	2	0	0	0	0	3	0	2	14
	ACQUI TERME	0	1	0	1	2	2	0	0	0	2	0	0	8
TOTALE PIEMONTE		7	126	345	385	259	164	2	19	81	146	99	124	1.757

Utenti già in carico alcoldipendenti per sesso, età e per SerT. Piemonte  
2007. Scheda ALC03. Numero soggetti trattati nell'anno. Il Servizio SSDA (ASL 7) comprende l'intero territorio dell'ASL.

ASL	SerT	maschi						femmine						totale
		0-19	20-29	30-39	40-49	50-59	60+	0-19	20-29	30-39	40-49	50-59	60+	
1	V. PASSALACQUA	0	2	10	18	19	8	0	1	7	5	8	7	85
	V. LOMBROSO	0	0	6	6	6	3	0	0	2	5	2	2	32
	V. MONTEVIDEO	0	2	4	9	8	7	0	1	2	5	3	1	42
	V. FARINELLI	0	3	11	29	14	4	0	1	6	9	4	4	85
2	VIA NOMIS DI COSSILLA	0	0	9	5	4	3	0	0	0	6	1	2	30
	VIA MONTE ORTIGARA	1	1	14	18	15	8	0	1	2	6	2	3	71
3		0	4	21	26	18	10	0	3	5	14	6	3	110
4		0	9	41	63	44	21	0	3	16	19	11	10	237
5	COLLEGNO	0	3	16	11	5	6	0	0	0	8	6	0	55
	RIVOLI	0	2	10	18	20	3	0	0	2	4	1	1	61
	ORBASSANO	0	1	10	4	7	4	0	0	2	4	2	2	36
	GIAVENO	0	0	2	7	8	0	0	0	1	3	2	0	23
	AVIGLIANA	0	3	12	20	18	10	0	0	3	10	6	5	87
6	VENARIA	0	1	3	11	2	2	0	0	1	2	2	2	26
	CIRIÉ	0	3	17	22	17	14	0	0	3	10	8	4	98
	LANZO	0	0	7	15	8	11	0	0	3	5	4	7	60
7	CHIVASSO	0	0	0	1	1	2	0	0	0	0	0	0	4
	SSDA	0	0	21	35	38	16	0	0	8	8	17	8	151
8	CHIERI	0	10	11	26	28	6	0	0	1	5	7	3	97
	CARMAGNOLA	0	1	12	10	10	6	0	0	2	4	4	3	52
	MONCALIERI	0	0	4	9	12	3	1	2	11	6	1	0	49
	NICHELINO	0	1	3	4	6	1	0	1	0	3	0	0	19
9	RIVAROLO	0	0	15	28	50	50	0	0	9	7	9	10	178
	IVREA	0	2	30	27	28	24	0	2	9	9	5	3	139
	CALUSO	0	2	7	11	7	6	0	0	1	5	1	2	42
10	VILLAR PEROSA	0	2	3	10	15	4	0	0	3	1	0	1	39
	TORRE PELLICE	0	2	5	12	11	10	0	0	2	3	6	2	53
	PINEROLO	1	14	46	41	48	1	0	2	22	14	15	1	205
11	VERCELLI	0	3	8	13	6	4	0	2	1	4	3	2	46
	BORGOSESIA GATTINARA	0	3	10	19	9	5	0	4	3	5	3	0	61
12	BIELLA	0	5	30	26	27	19	0	0	2	8	10	7	134
	COSSATO	2	2	15	16	22	11	2	0	2	7	9	6	94
13	NOVARA	0	10	30	36	33	19	0	1	17	12	10	8	176
	TRECCATE	0	2	8	14	6	2	0	0	1	5	5	0	43
	ARONA	0	5	9	13	3	3	0	2	3	5	0	1	44
	BORGOMANERO	0	1	13	17	11	9	0	0	7	3	3	0	64
14	VERBANIA	0	0	4	14	10	5	0	0	0	1	5	2	41
	DOMODOSSOLA	0	2	21	24	28	3	0	0	2	7	8	17	112
	GRAVELLONA	0	0	6	4	2	1	0	0	2	1	2	2	20
15	CUNEO	0	1	6	28	15	19	0	0	4	3	8	5	89
	DRONERO	0	3	8	19	16	12	0	0	1	4	2	0	65
	BOVES	0	0	8	21	24	5	0	0	1	6	3	1	69
16		0	2	16	22	24	9	0	0	1	5	9	6	94
17		0	7	25	34	33	22	0	0	9	16	12	7	165
18	BRA	0	2	5	10	8	1	0	0	1	0	0	0	27
	ALBA	0	2	12	16	8	3	0	0	0	5	3	1	50
19	ASTI	0	6	18	19	17	1	0	0	6	13	6	1	87
	NIZZA MONF.	0	0	3	7	5	1	0	2	0	1	3	2	24
	CARCERE	0	2	0	2	0	0	0	0	0	0	0	0	4
20	ALESSANDRIA	0	3	11	24	15	14	0	0	8	8	9	5	97
	TORTONA	0	4	15	23	29	18	0	1	3	11	8	8	120
21	VALENZA	0	0	7	8	1	3	0	0	1	6	4	3	33
	CASALE MONF.	0	2	17	27	14	7	0	0	0	4	2	2	75
22	NOVI LIGURE	0	1	9	9	9	6	0	0	3	8	2	4	51
	OVADA	0	0	0	0	1	1	0	0	0	0	0	0	2
	ACQUI TERME	0	1	7	11	12	1	0	0	1	4	2	2	41
TOTALE PIEMONTE		4	137	671	972	855	447	3	29	202	332	264	178	4.094

Utenti totali alcol dipendenti per sesso, età e per SerT. Piemonte 2007. Scheda  
ALC03. Numero soggetti trattati nell'anno. Il Servizio SSDA (ASL 7) comprende l'intero territorio dell'ASL.

ASL	SerT	maschi						femmine						totale
		0-19	20-29	30-39	40-49	50-59	60+	0-19	20-29	30-39	40-49	50-59	60+	
1	V. PASSALACQUA	0	3	15	23	23	9	0	1	10	9	9	8	110
	V. LOMBROSO	0	1	10	11	9	5	0	3	3	7	3	3	55
	V. MONTEVIDEO	0	2	4	10	9	7	0	1	2	5	3	1	44
	V. FARINELLI	0	7	21	37	21	6	0	1	8	13	6	9	129
2	VIA NOMIS DI COSSILLA	0	0	9	9	9	4	0	0	3	9	1	2	46
	VIA MONTE ORTIGARA	1	3	24	26	17	10	0	2	3	10	3	5	104
3		0	7	30	37	28	13	0	3	14	17	9	5	163
4		0	10	53	78	56	25	0	3	23	29	12	17	306
5	COLLEGNO	0	3	21	18	8	8	0	1	1	10	7	2	79
	RIVOLI	0	3	14	24	24	4	0	0	3	7	2	1	82
	ORBASSANO	0	4	14	10	10	5	0	0	4	5	2	4	58
	GIAVENO	0	2	3	8	11	1	0	0	2	3	3	2	35
	AVIGLIANA	0	3	20	25	25	12	0	0	4	12	8	6	115
6	VENARIA	0	1	4	14	2	4	0	0	1	3	2	2	33
	CIRIÉ	0	3	21	23	18	21	0	0	3	11	9	4	113
	LANZO	0	1	10	17	10	13	0	0	4	7	4	8	74
7	CHIVASSO	0	0	0	1	1	2	0	0	0	0	0	0	4
	SSDA	0	5	30	56	54	30	0	0	10	15	23	13	236
8	CHIERI	0	10	19	34	33	8	0	0	3	11	9	5	132
	CARMAGNOLA	0	5	19	13	17	6	0	0	2	10	5	4	81
	MONCALIERI	2	0	16	10	13	3	1	5	15	7	2	0	74
	NICHELINO	0	3	7	6	6	2	0	1	0	3	0	2	30
9	RIVAROLO	0	0	17	38	54	54	0	0	12	11	10	10	206
	IVREA	0	4	39	37	30	24	0	2	10	12	5	3	166
	CALUSO	0	2	8	14	10	9	0	1	2	7	5	3	61
10	VILLAR PEROSA	0	2	6	21	16	5	0	0	3	1	1	1	56
	TORRE PELLICE	0	2	7	13	13	11	0	0	3	5	6	2	62
	PINEROLO	3	20	57	49	48	1	0	3	22	15	17	2	237
11	VERCELLI	0	4	12	22	9	5	0	2	1	5	4	2	66
	BORGOSESIA GATTINARA	0	5	12	19	13	7	0	4	3	6	4	2	75
12	BIELLA	0	8	35	32	34	24	1	0	2	11	12	9	168
	COSSATO	3	3	17	20	25	12	3	1	2	10	11	7	114
13	NOVARA	0	16	41	52	43	26	0	2	21	16	14	13	244
	TRECCATE	0	2	16	19	10	4	0	0	1	6	6	0	64
	ARONA	0	7	12	17	5	6	0	2	5	7	3	2	66
	BORGOMANERO	0	2	26	28	16	12	0	0	10	4	5	3	106
14	VERBANIA	0	0	11	20	15	8	0	0	2	1	6	5	68
	DOMODOSSOLA	0	3	29	34	35	11	0	0	4	7	11	20	154
	GRAVELLONA	0	2	14	14	4	6	0	0	6	4	6	4	60
15	CUNEO	0	3	17	34	18	23	0	0	5	3	10	8	121
	DRONERO	0	13	18	23	22	18	0	0	3	6	3	0	106
	BOVES	0	2	16	30	30	7	0	0	2	11	6	1	105
16		0	4	19	30	27	14	0	1	3	6	11	8	123
17		1	42	56	68	58	32	0	3	11	25	15	10	321
18	BRA	0	7	12	15	13	5	0	0	1	0	1	1	55
	ALBA	0	6	31	35	22	14	0	0	1	6	5	1	121
19	ASTI	0	9	28	30	22	5	0	0	8	16	9	2	129
	NIZZA MONF.	0	2	4	10	7	2	0	2	0	1	4	2	34
	CARCERE	0	3	1	7	1	0	0	0	0	0	0	0	12
20	ALESSANDRIA	1	3	18	39	25	17	0	0	9	14	10	6	142
	TORTONA	0	4	17	26	34	27	0	3	5	29	27	57	229
21	VALENZA	0	0	9	8	2	4	0	0	2	7	4	4	40
	CASALE MONF.	0	3	21	33	20	10	0	1	2	6	4	3	103
22	NOVI LIGURE	0	2	17	13	12	6	0	0	3	8	4	4	69
	OVADA	0	0	2	5	3	1	0	0	0	3	0	2	16
	ACQUI TERME	0	2	7	12	14	3	0	0	1	6	2	2	49
TOTALE PIEMONTE		11	263	1.016	1.357	1.114	611	5	48	283	478	363	302	5.851

# Trattamenti per utenti alcolodipendenti per SerT. Piemonte 2007.

Scheda ALC06. Numero soggetti trattati nell'anno. Il Servizio SSDA (ASL 7) comprende l'intero territorio dell'ASL.

ASL	SerT	terapie farmacologiche		psicoterapia		counselling		inserimento CAT		trattamento socio-riabilitativo		inserimento in comunità		ricovero per disintossicazione		ricovero per patologie alcol-correlate		totale trattamenti	totale utenti	rapporto trattamenti/utenti
		n	%	n	%	n	%	n	%	n	%	n	%	n	%	n	%			
1	VIA PASSALACQUA	86	78,2	21	19,1	5	4,5	11	10,0	6	5,5	15	13,6	38	34,5	6	5,5	188	110	1,7
	VIA LOMBROSO	14	25,5	8	14,5	16	29,1	3	5,5	0	0,0	5	9,1	10	18,2	0	0,0	56	55	1,0
	VIA MONTEVIDEO	24	54,5	8	18,2	18	40,9	6	13,6	26	59,1	5	11,4	2	4,5	0	0,0	89	44	2,0
	VIA FARINELLI	50	38,8	20	15,5	67	51,9	14	10,9	28	21,7	12	9,3	17	13,2	1	0,8	209	129	1,6
2	VIA NOMIS DI COSSILLA	16	34,8	25	54,3	18	39,1	3	6,5	12	26,1	9	19,6	11	23,9	2	4,3	96	46	2,1
	VIA MONTE ORTIGARA	5	4,8	24	23,1	60	57,7	4	3,8	37	35,6	12	11,5	23	22,1	0	0,0	165	104	1,6
3		78	47,9	55	33,7	119	73,0	24	14,7	131	80,4	17	10,4	41	25,2	7	4,3	472	163	2,9
4		306	100,0	202	66,0	279	91,2	17	5,6	220	71,9	30	9,8	90	29,4	21	6,9	1.198	306	3,9
5	COLLEGNO	79	100,0	19	24,1	9	11,4	5	6,3	9	11,4	5	6,3	8	10,1	0	0,0	134	79	1,7
	RIVOLI	51	62,2	17	20,7	38	46,3	10	12,2	4	4,9	5	6,1	6	7,3	0	0,0	131	82	1,6
	ORBASSANO	16	27,6	2	3,4	20	34,5	5	8,6	1	1,7	9	15,5	5	8,6	0	0,0	58	58	1,0
	GIAVENO	13	37,1	3	8,6	20	57,1	3	8,6	3	8,6	2	5,7	8	22,9	1	2,9	53	35	1,5
	AVIGLIANA	50	43,5	14	12,2	6	5,2	21	18,3	20	17,4	4	3,5	0	0,0	0	0,0	115	115	1,0
6	VENARIA	16	48,5	8	24,2	11	33,3	5	15,2	17	51,5	1	3,0	2	6,1	1	3,0	61	33	1,8
	CIRIÈ	35	31,0	18	15,9	66	58,4	5	4,4	28	24,8	7	6,2	6	5,3	0	0,0	165	113	1,5
	LANZO	62	83,8	2	2,7	39	52,7	31	41,9	12	16,2	2	2,7	10	13,5	0	0,0	158	74	2,1
7	CHIVASSO	4	100,0	2	50,0	4	100,0	0	0,0	4	100,0	1	25,0	0	0,0	0	0,0	15	4	3,8
	SSDA	125	53,0	63	26,7	186	78,8	7	3,0	180	76,3	11	4,7	54	22,9	0	0,0	626	236	2,7
8	CHIERI	17	12,9	39	29,5	7	5,3	52	39,4	4	3,0	13	9,8	7	5,3	2	1,5	141	132	1,1
	CARMAGNOLA	70	86,4	4	4,9	65	80,2	10	12,3	34	42,0	3	3,7	8	9,9	4	4,9	198	81	2,4
	MONCALIERI	52	70,3	36	48,6	29	39,2	5	6,8	19	25,7	8	10,8	7	9,5	0	0,0	156	74	2,1
	NICHELINO	24	80,0	23	76,7	13	43,3	14	46,7	10	33,3	0	0,0	13	43,3	0	0,0	97	30	3,2
9	RIVAROLO	206	100,0	17	8,3	106	51,5	116	56,3	94	45,6	1	0,5	3	1,5	1	0,5	544	206	2,6
	IVREA	166	100,0	59	35,5	84	50,6	32	19,3	14	8,4	8	4,8	32	19,3	2	1,2	397	166	2,4
	CALUSO	46	75,4	51	83,6	35	57,4	8	13,1	30	49,2	4	6,6	4	6,6	6	9,8	204	61	3,3
10	VILLAR P.	28	50,0	8	14,3	16	28,6	5	8,9	20	35,7	2	3,6	8	14,3	0	0,0	87	56	1,6
	TORRE P.	60	96,8	17	27,4	22	35,5	19	30,6	30	48,4	2	3,2	19	30,6	3	4,8	172	62	2,8
	PINEROLO	85	35,9	10	4,2	10	4,2	98	41,4	12	5,1	6	2,5	30	12,7	7	3,0	258	237	1,1
11	VERCELLI	58	87,9	1	1,5	50	75,8	15	22,7	25	37,9	2	3,0	3	4,5	0	0,0	154	66	2,3
	BORGOSIESA GATTINARA	54	72,0	26	34,7	55	73,3	3	4,0	35	46,7	5	6,7	6	8,0	0	0,0	184	75	2,5
12	BIELLA	152	90,5	85	50,6	30	17,9	58	34,5	43	25,6	12	7,1	8	4,8	7	4,2	513	168	3,1
	COSSATO	114	100,0	12	10,5	40	35,1	29	25,4	25	21,9	2	1,8	11	9,6	4	3,5	269	114	2,4
13	NOVARA	135	55,3	194	79,5	244	100,0	19	7,8	167	68,4	2	0,8	24	9,8	3	1,2	804	244	3,3
	TRECATTE	41	64,1	9	14,1	64	100,0	6	9,4	34	53,1	2	3,1	4	6,3	6	9,4	166	64	2,6
	ARONA	55	83,3	33	50,0	50	75,8	3	4,5	58	87,9	4	6,1	4	6,1	0	0,0	207	66	3,1
	BORGOMANERO	50	47,2	18	17,0	106	100,0	1	0,9	69	65,1	1	0,9	10	9,4	1	0,9	256	106	2,4
14	VERBANIA	57	83,8	19	27,9	52	76,5	0	0,0	15	22,1	1	1,5	6	8,8	6	8,8	156	68	2,3
	DOMODOSSOLA	151	98,1	29	18,8	151	98,1	22	14,3	28	18,2	8	5,2	24	15,6	51	33,1	464	154	3,0
	GRAVELLONA	60	100,0	9	15,0	29	48,3	0	0,0	6	10,0	2	3,3	11	18,3	0	0,0	117	60	2,0
15	CUNEO	7	5,8	5	4,1	0	0,0	118	97,5	1	0,8	4	3,3	10	8,3	0	0,0	145	121	1,2
	DRONERO	15	14,2	14	13,2	90	84,9	68	64,2	20	18,9	3	2,8	8	7,5	3	2,8	221	106	2,1
	BOVES	11	10,5	0	0,0	39	37,1	17	16,2	0	0,0	2	1,9	24	22,9	0	0,0	93	105	0,9
16		26	21,1	24	19,5	78	63,4	11	8,9	31	25,2	7	5,7	14	11,4	5	4,1	196	123	1,6
17		173	53,9	66	20,6	109	34,0	16	5,0	191	59,5	19	5,9	43	13,4	10	3,1	627	321	2,0
18	BRA	29	52,7	2	3,6	25	45,5	2	3,6	19	34,5	4	7,3	4	7,3	0	0,0	85	55	1,5
	ALBA	102	84,3	22	18,2	121	100,0	16	13,2	61	50,4	6	5,0	24	19,8	5	4,1	357	121	3,0
19	ASTI	82	63,6	4	3,1	73	56,6	3	2,3	2	1,6	8	6,2	4	3,1	1	0,8	177	129	1,4
	NIZZA M.	20	58,8	3	8,8	11	32,4	0	0,0	17	50,0	1	2,9	1	2,9	0	0,0	53	34	1,6
	CARCERE	0	0,0	0	0,0	0	0,0	0	0,0	12	100,0	0	0,0	0	0,0	0	0,0	12	12	1,0
20	ALESSANDRIA	116	81,7	58	40,8	22	15,5	4	2,8	93	65,5	5	3,5	27	19,0	16	11,3	350	142	2,5
	TORTONA	127	55,5	39	17,0	125	54,6	2	0,9	58	25,3	3	1,3	23	10,0	10	4,4	387	229	1,7
21	VALENZA	35	87,5	19	47,5	0	0,0	1	2,5	25	62,5	3	7,5	4	10,0	2	5,0	98	40	2,5
	CASALE M.	75	72,8	28	27,2	0	0,0	33	32,0	75	72,8	4	3,9	2	1,9	0	0,0	217	103	2,1
22	NOVI LIGURE	44	63,8	7	10,1	10	14,5	0	0,0	0	0,0	2	2,9	5	7,2	0	0,0	68	69	1,0
	OVADA	3	18,8	6	37,5	2	12,5	0	0,0	2	12,5	1	6,3	0	0,0	2	12,5	16	16	1,0
	ACQUI TERME	49	100,0	5	10,2	37	75,5	0	0,0	22	44,9	7	14,3	14	28,6	1	2,0	135	49	2,8
TOTALE PIEMONTE		3.625	62,0	1.512	25,8	2.981	50,9	980	16,7	2.139	36,6	319	5,5	780	13,3	197	3,4	12.770	5.851	2,2



# Ricoveri di utenti alcoldipendenti SerT e di soggetti residenti, per ASL.

**Piemonte 1997-2007.** Scheda ALC06 e SDO. Numero soggetti ricoverati dal SerT nell'anno (SerT) e primi ricoveri nell'anno (SDO). Nel 2007 non sono inclusi nel conteggio SDO i ricoveri in strutture extra-regionali. Dal 2006 non è stato possibile suddividere Torino nelle quattro ASL a causa della normativa sulla Privacy.

ASL	Ricoveri per dipendenza e abuso di alcol (ICD 9: 303, 305.0, 790.3)											2007		
	1997	1998	1999	2000	2001	2002	2003	2004	2005	2006	SDO	SerT	SerT/ SDO	
	%	%	%	%	%	%	%	%	%	%	n	n	%	
1	5,0	6,1	10,5	7,4	14,9	15,3	25,9	31,3	25,1					
2	7,8	4,8	9,7	2,8	10,7	14,7	32,3	13,2	14,1	27,7	469	232	49,5	
3	7,3	22,6	4,7	7,8	6,8	12,2	11,1	14,8	12,9					
4	11,4	0,0	4,4	3,9	5,9	10,6	15,7	17,6	30,3					
5	6,0	6,9	11,2	4,7	11,4	11,1	8,1	11,8	10,8	11,4	123	27	22,0	
6	1,1	10,0	5,1	12,4	9,7	11,5	8,3	13,4	23,8	24,8	93	18	19,4	
7	11,5	21,4	13,0	3,5	0,0	39,7	14,6	33,3	42,0	80,9	67	54	80,6	
8	2,5	9,3	8,1	11,4	17,5	17,5	25,2	17,4	20,0	23,2	100	35	35,0	
9	14,9	6,9	6,7	20,5	28,2	32,4	36,4	31,5	50,5	56,2	81	39	48,1	
10	6,1	4,0	18,1	12,1	20,4	34,5	60,0	56,3	85,3	81,9	53	57	107,5	
11	38,5	42,3	27,4	29,7	32,4	27,5	50,6	42,0	48,1	19,6	46	9	19,6	
12	10,1	11,1	24,0	11,1	14,8	6,1	1,6	3,1	4,7	6,3	62	19	30,6	
13	21,1	12,8	15,3	16,3	31,8	32,3	35,9	30,7	27,7	21,4	89	42	47,2	
14	27,1	27,0	23,6	7,9	13,8	16,4	20,0	14,7	29,3	25,7	63	41	65,1	
15	7,8	13,9	17,8	25,7	16,9	25,8	25,5	34,0	55,3	44,7	101	42	41,6	
16	3,0	0,0	18,5	5,0	28,6	23,4	22,0	8,8	16,4	34,7	40	14	35,0	
17	10,7	17,7	35,0	18,5	9,6	18,8	20,5	18,5	18,6	35,3	92	43	46,7	
18	9,4	0,0	0,0	6,1	8,8	9,7	13,7	16,3	17,1	27,0	73	28	38,4	
19	5,8	3,0	1,3	8,0	7,5	12,0	8,2	3,1	6,7	11,7	67	5	7,5	
20	71,4	39,7	22,7	32,9	21,1	30,4	21,0	26,3	41,2	42,4	91	50	54,9	
21	0,0	18,2	24,4	4,3	10,4	0,0	6,3	19,6	11,8	15,1	43	6	14,0	
22	8,5	--	1,3	5,6	16,4	14,5	11,3	25,9	30,1	40,3	64	19	29,7	
<b>Piemonte</b>	12,7	11,5	13,9	12,1	15,3	18,9	22,1	21,5	27,7	31,1	1.817	780	42,9	
	262/2070	248/2164	314/2259	277/2289	361/2365	427/2263	504/2279	500/2328	643/2324	691/2223				

ASL	Ricoveri per patologie alcolcorrelate (ICD 9: 291, 571.0-571.3, 425.5)											2007		
	1997	1998	1999	2000	2001	2002	2003	2004	2005	2006	SDO	SerT	SerT/ SDO	
	%	%	%	%	%	%	%	%	%	%	n	n	%	
1	1,8	1,0	0,9	3,1	2,7	1,5	7,0	2,3	1,9					
2	3,9	3,6	0,0	2,8	0,0	0,8	0,0	6,4	1,8	5,3	477	37	7,8	
3	0,6	2,8	4,3	12,9	2,4	4,8	2,2	0,0	1,5					
4	0,0	0,0	0,0	0,0	0,0	2,2	0,0	0,0	11,8					
5	0,7	2,2	1,7	7,1	1,2	0,9	1,9	2,6	2,3	1,4	180	1	0,6	
6	0,0	6,2	0,5	2,8	3,0	2,8	1,8	1,4	3,5	0,0	111	1	0,9	
7	10,1	8,3	3,9	5,3	2,2	0,0	3,6	16,5	8,3	0,0	80	0	0,0	
8	2,3	0,4	0,0	4,8	13,3	2,6	4,5	3,4	2,2	0,7	121	6	5,0	
9	1,3	1,0	1,0	2,4	3,4	4,5	7,9	6,9	6,3	9,8	125	9	7,2	
10	0,4	1,3	2,8	0,0	0,0	5,3	3,5	5,7	9,2	5,0	86	10	11,6	
11	3,4	8,1	10,3	10,6	7,9	2,3	6,9	2,5	0,7	4,0	103	0	0,0	
12	4,2	1,5	0,0	20,4	0,0	0,0	0,0	0,0	0,0	0,0	98	11	11,2	
13	0,0	1,4	3,7	3,1	4,9	5,9	7,6	17,6	11,9	12,0	123	10	8,1	
14	4,8	6,7	12,4	4,9	10,2	10,9	17,4	24,9	26,7	22,8	175	57	32,6	
15	1,4	1,2	2,7	3,4	7,3	5,5	35,5	15,8	15,4	3,2	82	3	3,7	
16	0,0	0,0	0,0	4,6	2,7	7,2	1,8	1,8	16,7	9,6	31	5	16,1	
17	3,0	2,9	3,2	3,7	3,8	10,6	12,0	11,1	11,8	19,4	100	10	10,0	
18	0,0	0,0	0,0	0,0	1,8	4,2	3,4	2,7	4,9	0,0	77	5	6,5	
19	4,6	0,0	0,0	4,3	0,0	3,0	0,8	0,0	0,7	0,0	79	1	1,3	
20	27,2	2,2	5,0	22,3	1,3	1,3	10,1	7,7	7,1	8,4	100	26	26,0	
21	0,0	3,7	7,0	0,0	14,9	1,9	0,0	9,4	7,4	14,5	77	2	2,6	
22	7,7	0,0	2,8	5,3	4,5	8,6	1,7	1,8	1,7	1,7	45	3	6,7	
<b>Piemonte</b>	3,3	2,5	2,9	5,7	3,9	3,8	6,4	6,8	7,1	6,4	2.270	197	8,7	
	124/3771	96/3835	103/3549	191/3370	126/3231	117/3077	179/2800	185/2708	199/2809	181/2844				



# RICOVERI PER ABUSO E DIPENDENZA DA ALCOL, DA SOSTANZE E PATOLOGIE ALCOL CORRELATE

## Andamento temporale

SDO. Ricovero ordinario e day hospital. Tutte le diagnosi. Nell'anno 2007 non sono conteggiati i ricoveri extra regionali. Abuso e dipendenza da alcol, ICD-9: 303,3050,7903. Patologie alcol correlate, ICD-9: 291, 5710-5713, 4255. Abuso e dipendenza da sostanze diverse dall'alcol, ICD-9: 304, 3052-3059, 96500-96502, 96509, 9670, 9676, 9678, 9679, 9694, 9696, 9697, 9701, 64830-64834, 2920-2922, 2928, 2929.

### Abuso e dipendenza da alcol e patologie alcol correlate.

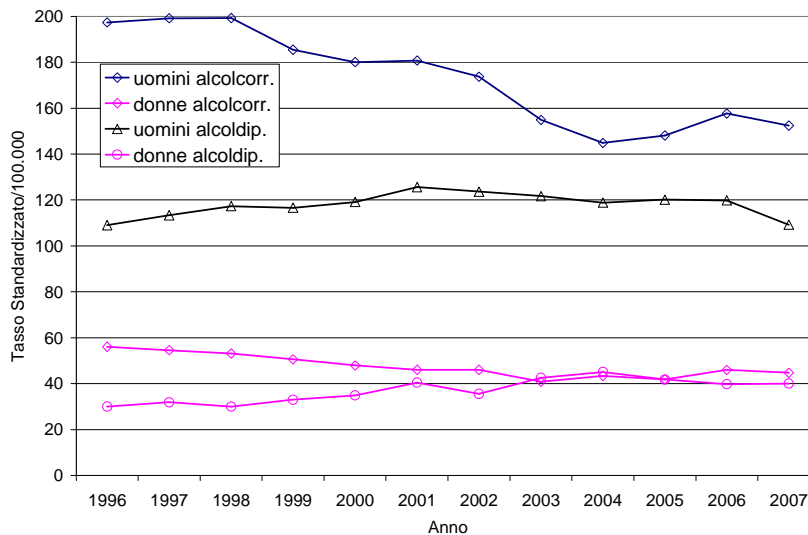

### Abuso e dipendenza da sostanze diverse dall'alcol.

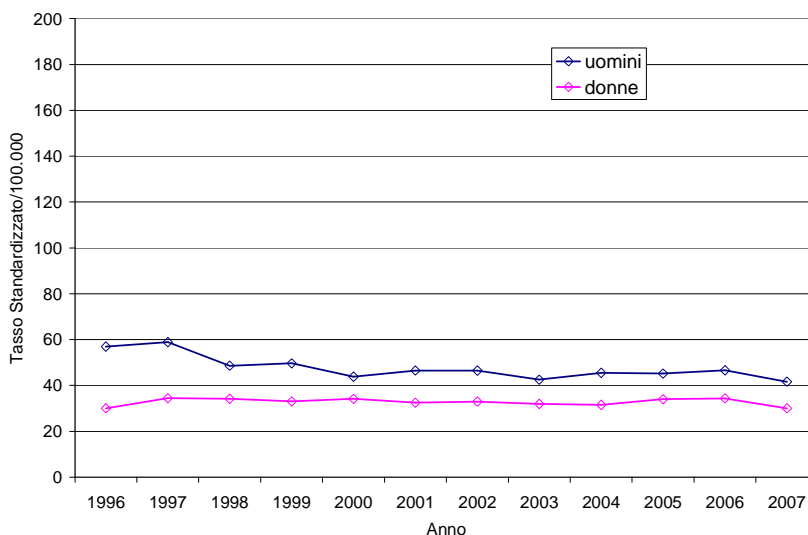

I tassi standardizzati di ricovero per abuso e dipendenza da alcol appaiono sostanzialmente stabili nel periodo 1996-2007, oscillando intorno a 118/100.000 abitanti nei maschi e intorno a 37/100.000 abitanti nelle donne. I tassi standardizzati di ricovero per abuso e dipendenza da sostanze diverse dall'alcol appaiono anch'essi sostanzialmente stabili a partire dal 1998 oscillando intorno a 46/100.000 abitanti nei maschi e intorno a 33/100.000 abitanti nelle donne. I tassi standardizzati di ricovero per patologie alcol correlate, invece, diminuiscono da 198/100.000 abitanti a 152/100.000 abitanti nei maschi, e da 56/100.000 abitanti a 45/100.000 abitanti nelle donne.

**Primi ricoveri per classe d'età. Piemonte 2007.** Primo ricovero ordinario e day hospital. Tutte le diagnosi. Non sono conteggiati i ricoveri extra regionali.

**Abuso e dipendenza da alcol.**

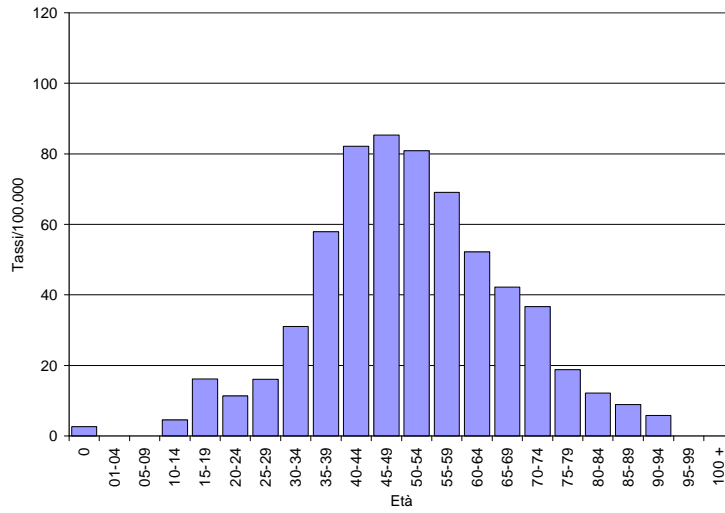

**Patologie alcol correlate.**

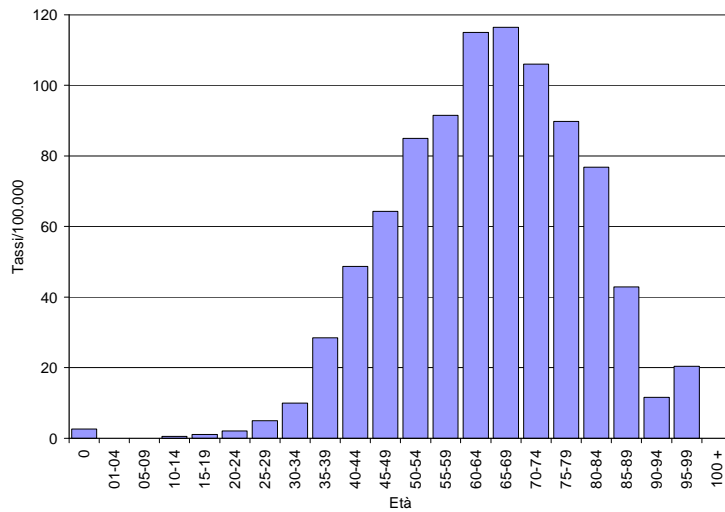

**Abuso e dipendenza da sostanze diverse dall'alcol.**

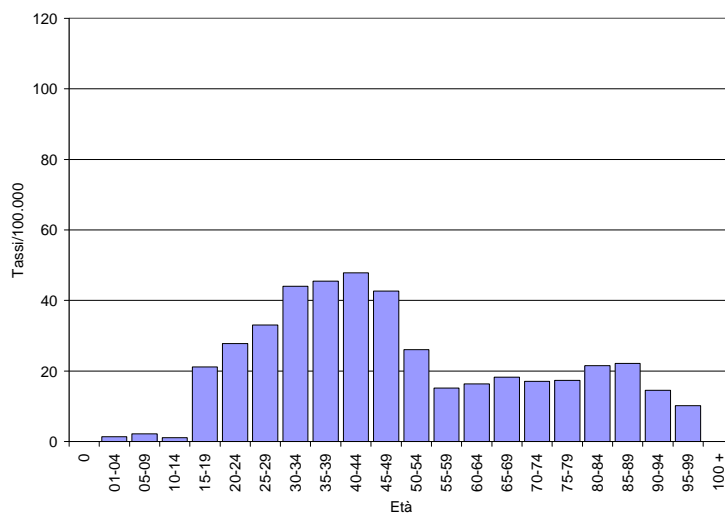

L'analisi dell'andamento dei primi ricoveri è utile per evidenziare un aspetto del fenomeno più vicino all'incidenza. Analizzando l'andamento per età dei primi ricoveri si osserva che il picco di frequenza è nelle classi d'età tra 35 e 49 anni nelle diagnosi d'abuso e dipendenza da sostanze (con uno spostamento negli anni verso le classi d'età più anziane - dati non mostrati), nelle classi d'età tra 40 e 54 anni nelle diagnosi d'abuso e dipendenza da alcol e nelle classi d'età tra 60 e 74 anni nelle patologie alcol correlate. Merita un ulteriore approfondimento la presenza di ricoveri per abuso e dipendenza da sostanze nelle fasce di età più avanzate, presenza che diminuisce senza però mai azzerarsi del tutto anche restringendo i codici di diagnosi considerati a quelli maggiormente specifici.

**Ricoveri per reparto. Piemonte 2007.** SDO. Ricovero ordinario e day hospital. Diagnosi principale e secondaria. Reparti con almeno 10 ricoveri.

**Abuso e dipendenza da alcol.**

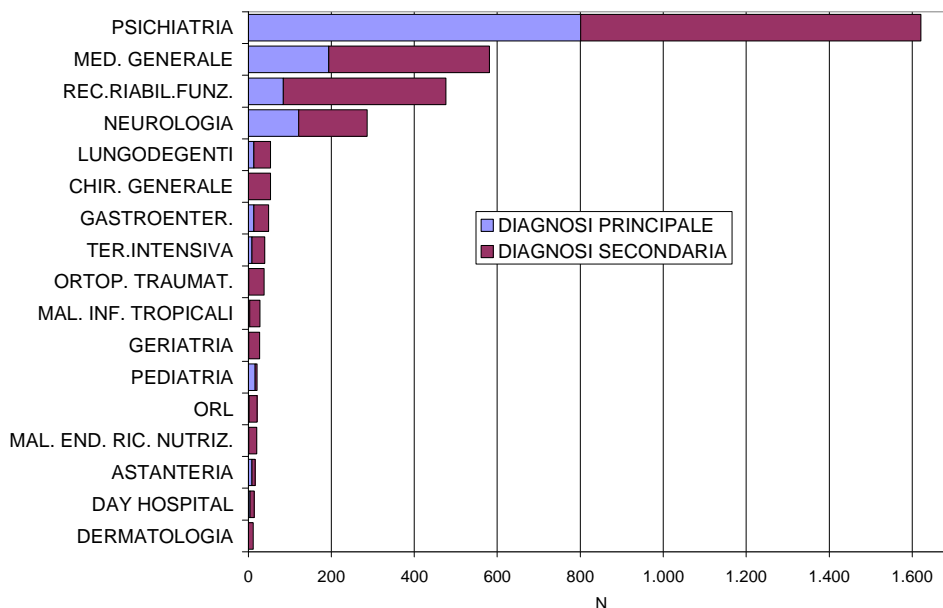

**Patologie alcol correlate**

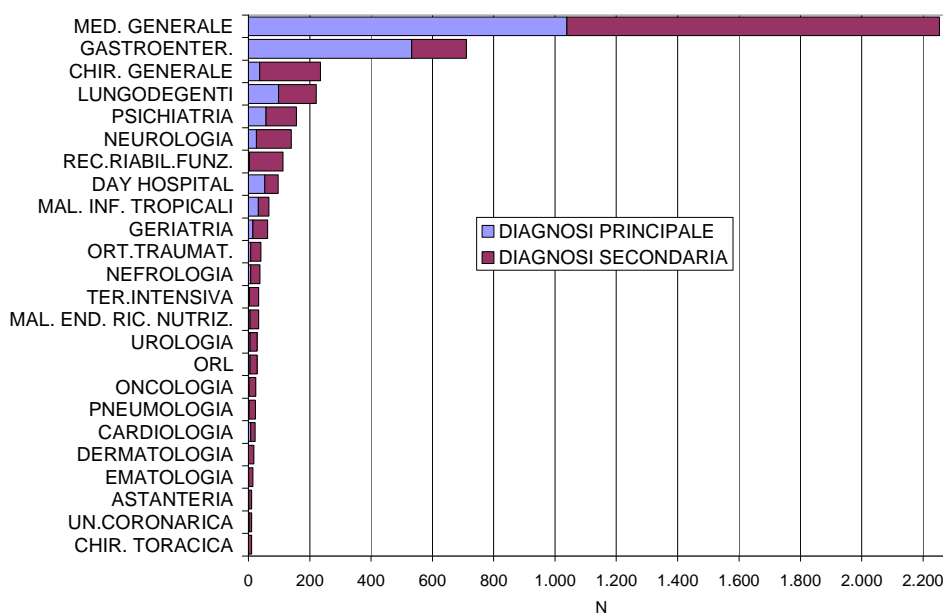

## Abuso e dipendenza da sostanze diverse dall'alcol.

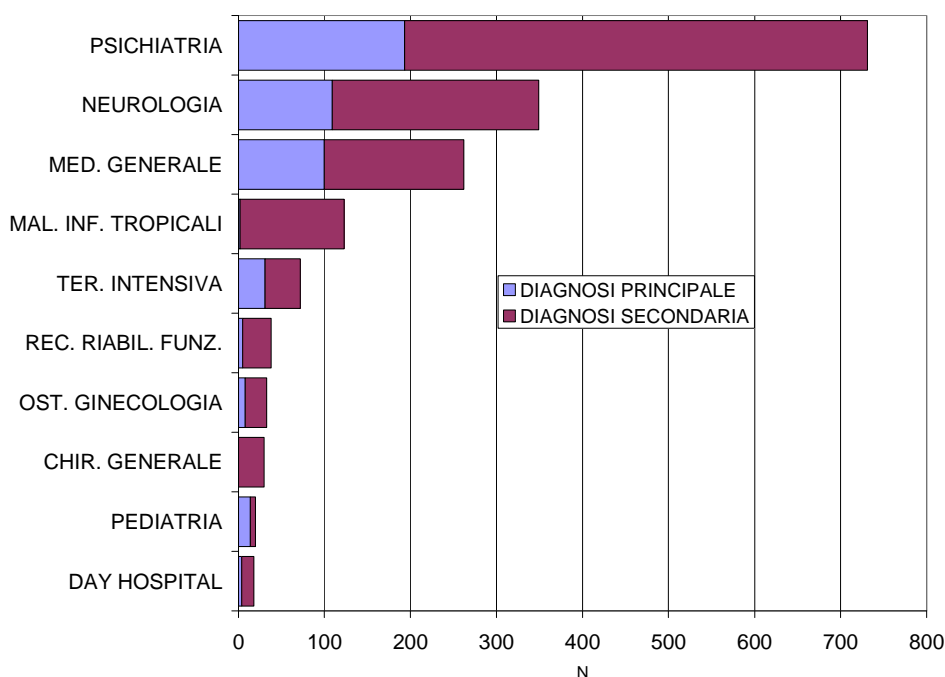

La psichiatria appare il reparto di riferimento per i ricoveri legati alla dipendenza e all'abuso di alcol o sostanze. Nel 2007 i 1.276 ricoveri con diagnosi principale d'abuso e dipendenza da alcol, la cui durata media è stata di 18 giorni, sono stati effettuati principalmente nei reparti di psichiatria (n=801), medicina generale (n=194), neurologia (n=121) e recupero e riabilitazione funzionale (n=84). Sono stati effettuati altri 2.137 ricoveri con diagnosi secondaria di abuso e dipendenza da alcol, la cui durata media è stata di 17 giorni, principalmente nei reparti di psichiatria (n=820), recupero e riabilitazione funzionale (n=392), medicina generale (n=387) e neurologia (n=165).

I 1.949 ricoveri con diagnosi principale di patologie alcol correlate, la cui durata media è stata di 11 giorni, sono stati effettuati principalmente nei reparti di: medicina generale (n=1038), gastroenterologia (n=533), lungodegenti (n=98), psichiatria (n=58), day hospital multispecialistico (n=53). Sono stati effettuati altri 2.506 ricoveri con diagnosi secondaria di patologie alcol correlate, la cui durata media è stata di 14 giorni, principalmente nei reparti di: medicina generale (n=1.216), chirurgia generale (n=198), gastroenterologia (n=178), lungodegenti (n=123), neurologia (n=114), recupero e riabilitazione funzionale (n=110), e psichiatria (n=99).

I 480 ricoveri con diagnosi principale di abuso e dipendenza da sostanze, la cui durata media è stata di 11 giorni, sono stati effettuati principalmente nei reparti di psichiatria (n=193), neurologia (n=109), medicina generale (n=100) e terapia intensiva (n=31). Sono stati effettuati altri 1.302 ricoveri con diagnosi secondaria di abuso e dipendenza da sostanze, la cui durata media è stata di 12 giorni, principalmente nei reparti di psichiatria (n=538), neurologia (n=240), medicina generale (n=162), malattie infettive (n=121) e terapia intensiva (n=41).

Si osserva, nel caso della dipendenza ed abuso da sostanze e da alcol, una preponderanza di ricoveri in cui questa è segnalata come diagnosi secondaria con variazioni estreme negli anni, evidente segnale di decisioni amministrative sull'opportunità di tale scelta. A titolo esemplificativo: i ricoveri per abuso e dipendenza da alcol, nei reparti di recupero e riabilitazione funzionale, erano, nel 2005, 440 in diagnosi principale e 51 in quella secondaria. Nel 2007 sono 84 in diagnosi principale e 392 in diagnosi secondaria. Questi ricoveri sono effettuati nel 92% dei casi (436 su 476 ricoveri per questa diagnosi) in un solo istituto.

Merita sicuramente un approfondimento l'ampia dispersione dei ricoveri per abuso e dipendenza sia da sostanze sia da alcol tra diverse tipologie di reparto e tra diversi presidi ospedalieri e case di cura.

**Ricoveri per ASL. Piemonte 2007.** SDO. Ricovero ordinario e day hospital. Tutte le diagnosi. Legenda: ecc. sign.: eccesso statisticamente significativo. Non è stato possibile suddividere Torino nelle quattro ASL a causa della normativa sulla Privacy. Non sono conteggiati i ricoveri extraregionali.

### Abuso e dipendenza da alcol.

ASL	Tutti i ricoveri				Primi ricoveri			
	Osservati	tassi std. X 100.000	rapporto std. X 100	ecc. sign.	Osservati	tassi std. X 100.000	rapporto std. X 100	ecc. sign.
1-4 TORINO	892	98,7	132	+	469	51,9	124	+
5 COLLEGGNO	229	60,4	80		123	32,5	77	
6 CIRIE'	166	92,1	122	+	93	52,2	122	
7 CHIVASSO	113	57,3	76		67	34,0	81	
8 CHIERI	163	54,1	73		100	33,2	80	
9 IVREA	135	71,2	96		81	42,5	103	
10 PINEROLO	92	69,8	93		53	40,3	96	
11 VERCELLI	97	56,0	74		46	26,4	63	
12 BIELLA	91	51,6	69		62	34,9	84	
13 NOVARA	146	43,2	58		89	26,6	64	
14 OMEGNA	85	48,7	65		63	36,1	87	
15 CUNEO	178	116,1	155	+	101	65,9	158	+
16 MONDOVI'	63	75,5	101		40	48,0	115	
17 SAVIGLIANO	193	120,6	160	+	92	57,5	137	+
18 ALBA	165	103,1	137	+	73	45,6	109	
19 ASTI	94	47,0	63		67	33,5	80	
20 ALESSANDRIA	166	88,8	117	+	91	48,6	115	
21 CASALE MONFERRATO	78	68,5	91		43	37,4	89	
22 NOVI LIGURE	110	79,8	103		64	46,4	107	
Piemonte	3.256	74,8	100		1.817	41,7	100	

### Patologie alcol correlate.

ASL	Tutti i ricoveri				Primi ricoveri			
	Osservati	tassi std. X 100.000	rapporto std. X 100	ecc. sign.	Osservati	tassi std. X 100.000	rapporto std. X 100	ecc. sign.
1-4 TORINO	978	107,9	108	+	477	52,4	100	
5 COLLEGGNO	374	100,8	101		180	48,9	93	
6 CIRIE'	257	149,4	148	+	111	64,9	122	+
7 CHIVASSO	134	71,5	70		80	42,4	80	
8 CHIERI	185	64,8	65		121	43,0	81	
9 IVREA	232	119,8	121	+	125	64,7	124	+
10 PINEROLO	181	135,4	136	+	86	64,2	123	
11 VERCELLI	195	107,9	109		103	56,7	110	
12 BIELLA	178	97,3	98		98	53,5	103	
13 NOVARA	245	76,7	77		123	38,0	73	
14 OMEGNA	277	159,3	160	+	175	100,6	193	+
15 CUNEO	169	111,8	113		82	54,2	104	
16 MONDOVI'	54	62,7	63		31	35,8	68	
17 SAVIGLIANO	193	121,8	123	+	100	63,1	121	
18 ALBA	136	85,4	87		77	48,3	93	
19 ASTI	154	75,1	76		79	38,4	74	
20 ALESSANDRIA	178	91,3	92		100	51,4	98	
21 CASALE MONFERRATO	132	110,1	111		77	64,4	123	
22 NOVI LIGURE	68	45,0	45		45	29,8	56	
Piemonte	4.320	99,2	100		2.270	52,2	100	

## Abuso e dipendenza da sostanze diverse dall'alcol.

ASL	Tutti i ricoveri				Primi ricoveri			
	Osservati	tassi std. X 100.000	rapporto std. X 100	ecc. sign.	Osservati	tassi std. X 100.000	rapporto std. X 100	ecc. sign.
1-4 TORINO	495	54,1	153	+	332	36,4	140	+
5 COLLEGNO	119	31,8	89		93	24,9	95	
6 CIRIE'	54	29,9	84		29	16,3	62	
7 CHIVASSO	49	24,7	70		40	20,3	78	
8 CHIERI	96	31,9	91		72	24,1	93	
9 IVREA	53	28,5	80		44	23,6	90	
10 PINEROLO	23	17,5	50		18	13,7	53	
11 VERCELLI	32	18,5	52		29	16,8	64	
12 BIELLA	41	23,3	66		34	19,2	74	
13 NOVARA	63	18,7	52		55	16,3	62	
14 OMEGNA	36	20,9	59		31	18,0	69	
15 CUNEO	64	41,3	116		41	26,4	101	
16 MONDOVI'	26	30,0	88		18	21,2	82	
17 SAVIGLIANO	53	32,2	91		42	25,7	99	
18 ALBA	63	38,5	109		42	25,6	99	
19 ASTI	43	21,4	61		34	16,9	65	
20 ALESSANDRIA	118	62,9	179	+	94	49,6	193	+
21 CASALE MONFERRATO	40	35,1	100		34	30,0	115	
22 NOVI LIGURE	74	53,5	149	+	51	36,3	138	+
Piemonte	1.542	35,4	100		1.133	26,0	100	

Nel corso del 2007, escludendo i ricoveri extra regionali, sono stati effettuati 3.256 ricoveri per abuso e dipendenza da alcol (1.817 primi ricoveri). Le ASL 1-4, 6, 15, 17, 18 e 20 presentano un eccesso di ricoveri totali rispetto alla media regionale.

Nel corso dello stesso anno sono stati effettuati 4.320 ricoveri per patologie alcol correlate (2.270 primi ricoveri). Le ASL 1-4, 6, 9, 10, 14 e 17 presentano un eccesso di ricoveri totali rispetto alla media regionale. I ricoveri per dipendenza e abuso di sostanze nel 2007 sono stati 1.542 (1.133 primi ricoveri). Le ASL 1-4, 20 e 22 presentano un eccesso di ricoveri totali rispetto alla media regionale.

## Ricoveri per livello d'istruzione.

SDO. Primo ricovero ordinario e day hospital. Tutte le diagnosi. Torino 2005. Non è possibile aggiornarlo ad anni successivi a causa della normativa sulla Privacy che non consente il linkage tra archivi.

livello di istruzione	Ricoveri per abuso e dipendenza da sostanze			Ricoveri per abuso e dipendenza da alcol			Ricoveri per patologie alcol correlate		
	osservati	RR	LC 95%	osservati	RR	LC 95%	osservati	RR	LC 95%
alta	76	1		100	1		77	1	
media	195	<b>2,60</b>	1,64-4,11	213	<b>2,34</b>	1,84-2,97	164	<b>2,18</b>	1,66-2,86
bassa	56	1,32	0,69-2,54	125	<b>2,20</b>	1,65-2,92	178	<b>2,61</b>	1,96-3,48

La distribuzione per titolo di studio dei ricoveri per i tre gruppi diagnostici considerati mostra come per i ricoveri per abuso e dipendenza da alcol e per patologie alcol correlate avere un titolo di studio medio (obbligo) o basso (nessuno o elementare) raddoppi il rischio di essere ricoverato rispetto al possesso di un titolo di studio alto (diploma superiore o laurea). Nel caso dei ricoveri per dipendenza e abuso di sostanze l'aumento del rischio si osserva solo per il possesso di un titolo medio.



Ricoveri per abuso e dipendenza da alcol, da sostanze e patologie alcol correlate per reparto. Piemonte 2007. SDO. Ricovero ordinario e day hospital. Diagnosi principale e secondarie.

REPARTO	Alcol dipendenza e abuso				Alcol correlate				Tossicodipendenza e abuso			
	diagnosi principale	% in strutture convenzionate	diagnosi secondarie	% in strutture convenzionate	diagnosi principale	% in strutture convenzionate	diagnosi secondarie	% in strutture convenzionate	diagnosi principale	% in strutture convenzionate	diagnosi secondarie	% in strutture convenzionate
PSICHIATRIA	801	70,4	820	39,9	58	27,6	99	66,7	193	35,2	538	29,7
MEDICINA GENERALE	194	1,5	387	2,3	1.038	5,8	1.216	4,2	100	3,0	162	5,6
NEUROLOGIA	121	30,6	165	7,3	26	7,7	114	4,4	109	16,5	240	4,6
REC. RIABIL FUNZIONALE	84		392	1,5	3	100,0	110	23,6	5		33	
PEDIATRIA	16		5		1		1		14		6	
LUNGODEGENTI	13	38,5	40	17,5	98	43,9	123	38,2	1	6	16,7	
GASTROENTEROLOGIA	13		36		533		178				3	
TERAPIA INTENSIVA	9		31		3		31		31		41	
ASTANTERIA	9		7		1		10		2		6	
DAY HOSPITAL	4		10		53		44		4		14	
MAL. INFETTIVE E TROPICALI	3		25		33		34		2		121	
DETENUTI	2						1		1		6	
OTORINOLARINGOIATRIA	2		19		5		23				3	
ORTOPEDIA E TRAUMATOLOGIA	1		37	2,7	8		33		1		7	
GERIATRIA	1		26		15		48		2		3	
MAL. ENDOCR. RICAMB. E NUTRIZ.	1		19		5		29				4	
PNEUMOLOGIA	1		6		2		21				4	
PENSIONANTI	1		1				3				2	
CHIR. GENERALE			53	3,8	37		198	9,1			30	13,3
DERMATOLOGIA			12				18				8	
CARDIOLOGIA			7		8	25,0	14				4	
NEUROCHIR.			7				7				1	
UROLOGIA			7		5		23	8,7			3	
UNITA' CORONARICA			5		2		9		3		6	
CHIR. TORACICA			4				11				2	
NEFROLOGIA			4		7		31		1		9	
ONCOLOGIA			4		2		22		1		3	
EMATOLOGIA			2		1		14				2	
ODONTOIATRIA E STOMATOLOGIA			2		1		4					
CARDIOCHIR.			1				3				1	
CHIR. PLASTICA			1				2				3	
NEUROPSICHIATRIA INFANTILE			1									
OCULISTICA			1				3		1			
ANGIOLOGIA					1		100,0					
CHIR. MAXILLO FACCIALE							1					
CHIR. VASCOLARE					1		5				5	
MEDICINA DEL LAVORO					1		3		1			
OSTETRICIA E GINECOLOGIA					1		6		8		25	
RADIOTERAPIA							8					
ANESTESIA											1	
LAB. ANAL CHIM/MICROBIOLOG.							3					
Manca dato							2					
Totale	1.276	47,7	2.137	17,0	1.949	6,5	2.506	8,6	480	18,5	1.302	14,2

# Ricoveri di residenti per abuso e dipendenza da alcol per reparto e istituto di cura. Piemonte 2007.

SDO. Ricovero ordinario e day hospital. Diagnosi principale e secondaria. Reparti e/o istituti con almeno 10 ricoveri complessivi per questo gruppo diagnostico. Nei totali di riga e di colonna e nel totale complessivo sono conteggiati anche i reparti e i presidi non inclusi nella tabella.

istituto di cura	diagnosi principale														reparto													
														Totale	diagnosi secondaria													Totale
	MED. GENERALE	NEUROLOGIA	PEDIATRIA	PSICHIATRIA	REC. RIAB. FUNZ.	GASTROENTER.	LUNGOEGENTI	DAY HOSPITAL	CHIR. GENERALE	MAL. END. RIC. NUTR.	GERIATRIA	MAL. INF. TROPICALI	MED. GENERALE		NEUROLOGIA	ORTOP. TRAUMAT.	ORL	PSICHIATRIA	TER. INTENSIVA	DERMATOLOGIA	REC. RIAB. FUNZ.	GASTROENTER.	LUNGOEGENTI					
C. DI CURA VILLA CRISTINA-TORINO				163													141								141			
C. DI CURA S. MICHELE-BRA				90													40								40			
C. DI CURA VILLE AUGUSTA-BRUINO				80													18								18			
Fuori regione	10	1		23	22	1				2		1	9	7	1		54		1	9					91			
PRESIDIO B. V. CONSOLATA-S.MAURIZIO C.SE					61		1													369		5			374			
C. DI CURA VILLA PATRIZIA-PIOSSASCO				53													13								13			
AZ. OSP. S.CROCE E CARLE-CUNEO	15			25		7			4	1		2	28	17	1	2	30		5		5				107			
C. DI CURA VILLE TURINA AMIONE-S.MAURIZIO C.SE					48												42								42			
CIOV-OSP. EVANGELICO VALDESE-TORINO			44							13				6											20			
C. DI CURA CITTA' DI BRA	1			42									3		1		14								18			
C. DI CURA VILLA DI SALUTE-TROFARELLO				40													23								23			
C. DI CURA SALUS-ALESSANDRIA			33																						33			
OSP. CIVILE DI SALUZZO	29			1			1		2		3		17	1	4										27			
OSPEDALI RIUNITI-TORTONA	20	11							1				11	4											16			
OSP. SS. ANTONIO E BIAGIO-ALESSANDRIA	2	7		19					1		2	9	4	1	1	36	1				1				58			
OSP. S. GIACOMO-NOVI L.	1	1		25					1			2	5	1		4									13			
OSP. CIVICO DI S.LAZZARO-ALBA	2			22			1		2			33	1	1		27								1	66			
C. DI CURA S. GIORGIO-VIVERONE				25												30									30			
OSP. S.SPIRITO-C.LE M.TO	5	3		15					3		4	2	16	1		2									28			
OSP. MAGGIORE SS.ANNUNZIATA-SAVIGLIANO	2	1		20					2			2	3	3		16									26			
C. DI CURA S. GIUSEPPE-ASTI				23																					23			
OSP. MAURIZIANO UMBERTO I -TORINO	2			14		5	2		1			5	8	4		14	3				27	9			72			
OSP. SANT'ANDREA-VERCELLI				1	18						3	1	2			19									25			
OSP. CIVILE E.AGNELLI-PINEROLO			5	13			1		1				12			4	1			1			8		27			
AZ. OSP. MAGGIORE DELLA CARITA'-NOVARA			2	2	15							5	4	2	1	23	2				1				44			
OSP. S. ROCCO - GALLIATE (NO)	14																								14			
OSP. SANTO SPIRITO-BRA	12						1		5			20											1		26			
AZ. OSP. S.LUIGI-ORBASSANO	2	1		10					1	2	1		5	2	2	3	8								26			
OSP. S.BIAGIO-DOMODOSSOLA	11	1											4	7	1	1	1								14			
OSP. CIVILE DI MONDOVI'	2								1				4		1	24	1								33			
OSP. MARIA VITTORIA-TORINO									1				6	8		24	3								43			
OSP. MAGGIORE-CHIERI									1				8				2								11			
OSP. S. CROCE-MONCALIERI													1		2	23	1								29			
STABILIMENTO OSP.-VERBANIA											3	1	1			19									26			
OSP. S.S. TRINITA'-BORGOMANERO									2				3	4	1	11	1								23			
OSP. MARTINI-TORINO														3	1	1	21	1							28			
OSP. CIVILE-ASTI									1				8	1	1	1	7								21			
OSP. SS.PIETRO E PAOLO-BORGOSIESIA													10												11			
OSP. TO NORD EMERGENZA S. G. BOSCO-TORINO									1				30	1		5	1								40			
OSP. AMEDEO DI SAVOIA-TORINO												10													10			
OSP. CIVICO-CHIVASSO													6	7											13			
STABILIMENTO OSP.-CIRIE'									1				14	5	6	1	24	3							55			
OSP. CIVILE-IVREA									2	3				4	1	15		1							26			
OSP. CIVILE-CUORGNE'											22		1												23			
OSP. DEGLI INFERMI-RIVOLI									2				11			19	1								33			
OSP. DEGLI INFERMI-BIELLA													14	4			1			1			1		24			
CENTRO ORTOPEDICO DI QUADRANTE-OMEGNA													13												13			
OSP. S.GIOV.BATTISTA MOLINETTE-TORINO									4	1	1		40	14		8	63	7			1				150			
OSP. S. GIOVANNI ANTICA SEDE-TORINO									8	1															10			
Piemonte	194	121	16	801	84	13	13	1.276	10	53	19	26	25	387	165	37	19	820	31	12	392	36	40	2.137				



# Ricoveri di residenti per abuso e dipendenza da sostanze per reparto e istituto di cura. Piemonte 2007.

SDO. Ricovero ordinario e day hospital. Diagnosi principale e secondaria. Reparti e/o istituti con almeno 10 ricoveri complessivi per questo gruppo diagnostico. Nei totali di riga e di colonna e nel totale complessivo sono conteggiati anche i reparti e i presidi non inclusi nella tabella.

istituto di cura	diagnosi principale					reparto										Totale
	MED. GENERALE	NEUROLOGIA	PEDIATRIA	PSICHIATRIA	TER. INTENSIVA	diagnosi secondaria										
						DAY HOSPITAL	CHIR. GENERALE	MAL. INF. TROPICALI	MED. GENERALE	NEUROLOGIA	OSTETR. GINECOL.	PSICHIATRIA	TER. INTENSIVA	REC. RIABIL. FUNZ.		
Fuori regione	14	4	48	5	79	2	10	19	77	36	2	4	161			
OSP. S. GIACOMO-NOVI L.		3	19	2	25	1	2	1	2	9			15			
C. DI CURA VILLA CRISTINA-TORINO			25		25					67			67			
C. DI CURA VILLE AUGUSTA-BRUINO			19		19					16			16			
OSP. SS. ANTONIO E BIAGIO-ALESSANDRIA	5	14			19	2	3	5	26	1	33	2	75			
OSP. MAURIZIANO UMBERTO I -TORINO	2	11		5	18	1		6	1	9	1		24			
OSP. DEGLI INFERMI-RIVOLI	1	15		1	18			2		21	2		26			
C. DI CURA SALUS-ALESSANDRIA			17		17				11				11			
OSP. CIVILE-IVREA		16			16	1				7	2		12			
AZ. OSP. S.CROCE E CARLE-CUNEO	10		1	4	16			3	7	7	24		43			
AZ. OSP. MAGG. DELLA CARITA'-NOVARA		9		5	15			3	2	11			24			
OSP. S. CROCE-MONCALIERI	1		4	8	13					17	4		25			
OSP. SS.PIETRO E PAOLO-BORGOSIESIA	11		1		12								12			
OSPEDALI RIUNITI-TORTONA	4	5		3	12								12			
OSP. DEGLI INFERMI-BIELLA	6	1		3	11			10	4			3	19			
OSP. TO NORD EMERG. S. G. BOSCO-TORINO						1		9				1	12			
C. DI CURA VILLA PATRIZIA-PIOSSASCO										12			12			
OSP. S.SPIRITO-C.LE M.TO						1	3	2	3		3	1	14			
C. DI CURA S. GIORGIO-VIVERONE										16			16			
C. DI CURA CITTA' DI BRA										16			16			
OSP. CIVILE DI MONDOVI'						5		2			7	2	17			
STABILIMENTO OSP.-VERBANIA								4	1	1	10		19			
OSP. MAGG. SS.ANNUZIATA-SAVIGLIANO								1	2	12			19			
OSP.OSTETR. GIN. S.ANNA-TORINO										20			20			
C. DI CURA S. MICHELE-BRA											23		23			
OSP. MARIA VITTORIA-TORINO									2	1	15	5	26			
OSP. CIVICO DI S.LAZZARO-ALBA									2	4	1	22	29			
AZ. OSP. S.LUIGI-ORBASSANO						10	1		1	2	12		29			
STABILIMENTO OSP.-CIRIE'						1			3		26		30			
OSP. MARTINI-TORINO									4	1	1	19	2	31		
PRESIDIO B. V. CONSOLATA-S.MAURIZIO C.SE												27	31			
OSP. AMEDEO DI SAVOIA-TORINO								85					85			
OSP. S.GIOV.BATTISTA MOLINETTE-TORINO						3		32	91	75	5		222			
<b>Totale</b>	<b>100</b>	<b>109</b>	<b>14</b>	<b>193</b>	<b>31</b>	<b>480</b>	<b>14</b>	<b>30</b>	<b>121</b>	<b>162</b>	<b>240</b>	<b>25</b>	<b>538</b>	<b>41</b>	<b>33</b>	<b>1.302</b>

# SERT: PERSONALE

## Andamento temporale

Rapporto utenti/operatori per anno di osservazione. Piemonte 1991-2007. Schede ANN01, SER02 e sistema informativo "Dati anagrafici delle strutture pubbliche per le dipendenze patologiche". Numero soggetti trattati nell'anno e numero operatori in servizio al 31/12/2007. Nota: nel totale operatori sono stati conteggiati esclusivamente quelli dedicati all'attività clinica. Dal 1991 al 1995 sono conteggiati solo gli utenti tossicodipendenti, dal 1996 sono presenti anche gli utenti alcolodipendenti. Dal 2003 sono conteggiati anche gli operatori addetti esclusivamente al trattamento dell'alcoldipendenza.

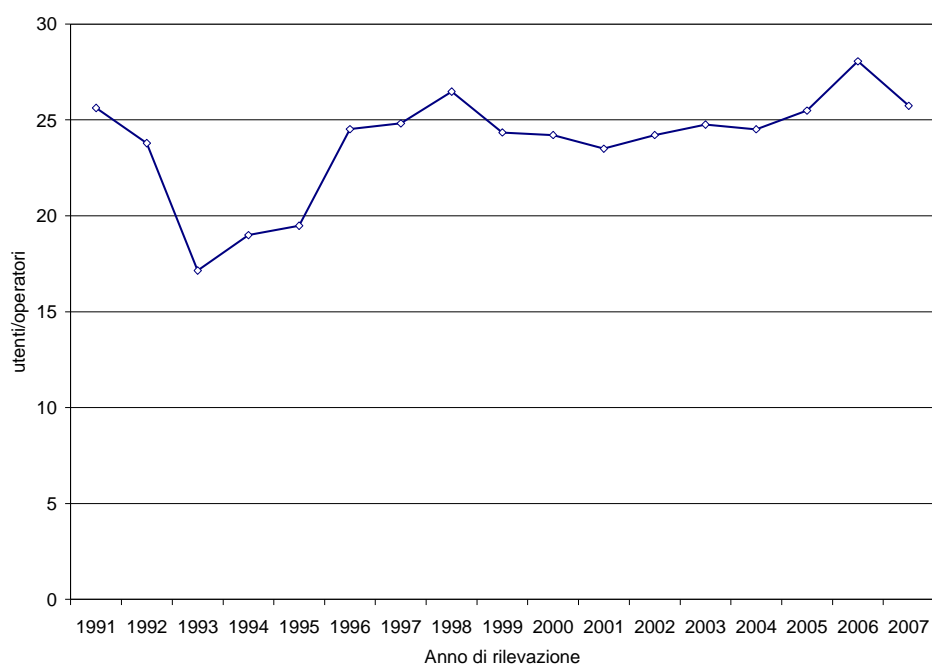

Nel 2007 il rapporto utenti/operatore è di 25,7: torna quindi ai valori del 2005 dopo l'aumento verificatosi nel 2006. Rispetto l'anno precedente gli operatori sono aumentati di 89 unità e gli utenti di 458 unità.

Nelle tabelle alle pagine seguenti sono presentati i dati analitici relativi al personale. Al 31 dicembre 2007 le unità di personale sono 996, di cui 879 dedicate all'attività clinica. Il personale "esclusivamente addetto" dedicato all'attività clinica consiste di 43 operatori su 525 nel settore dell'alcolologia e di 702 su 831 nel settore della tossicodipendenza. Gli operatori dedicati all'attività clinica sono prevalentemente di ruolo: 260 convenzionati su 879.

## Personale addetto al trattamento della dipendenza da sostanze e comportamenti psicoattivi, per qualifica e sede operativa. Piemonte 2007.

Sistema informativo "Dati anagrafici delle strutture pubbliche per le dipendenze patologiche". La tabella descrive il personale per sede operativa: se la stessa persona lavora in più sedi è conteggiata in ciascuna.

ASL	Sede operativa	Amministrativo	Assistente sanitario	Assistente sociale	Educatore professionale	Infermiere professionale	Medico	Psicologo	Altro	Totale
01	PASSALACQUA	1	1	1	4	3	5	5		20
	LOMBROSO	1		2	3	1	3	4		14
	MONTEVIDEO	1		1	2	2	5	4		15
	FARINELLI	1		3	2	2	4	6	1	19
	ALCOLOGIA			2	2	2	3	3		12
	DIREZIONE	2		1			2		3	8
02	NOMIS COSSILLA	2	1	3	3	3	4	4		20
	MONTE ORTIGARA	2	1	2	5	4	4	5	1	24
	GRUPPI E NUOVE DIPENDENZE							1		1
	ALCOLOGIA NOMIS		1	1	1	2	1	1		7
03	ALCOLOGIA ORTIGARA			1	1	5	2	1		10
	PACCHIOTTI		1	3	3	1	4	2		14
	LOMBARDIA	3		5	5	2	7	6		28
	DROP-IN				5		1	2	4	12
	PRONTA ASSISTENZA					5	5	1	1	12
	SOMM. FARMACI					7	1	1	2	11
	ALCOLOGIA			1	4		3	2		10
	TABACCO						3	2		5
	GAP				2		1	2		5
	CARCERE			4	2		6	7		19
	04	GHEDINI	2	1	4	7	2	5	7	6
VERCELLI		1		3	5	5	6	6	3	29
ALCOLOGIA				1	5	2	3	5		16
CAN GO						1			6	7
SOMM. FARMACI									1	1
WEBCOCARE								4		4
GAP					1			4		5
05	COLLEGNO	1		1	3	3	4	5		17
	RIVOLI	1		3	2	3	3	3		15
	ORBASSANO	1		1	4	2	4	2	1	15
	GIAVENO			1	1	1	1	2		6
	AVIGLIANA	1		1	2	2	2	2		10
	LUCIGNOLO CT				2				8	10
	ENDURANCE NOTTURNO				1					1
	ALTROVE CENTRO DIURNO				4		1			5
	SOTTOVENTO UDS				3			2	1	6
	BAOBAB CT SERALE			1	2		1	3	1	8
	CASA VERDE AIDS			1	3	1	1		3	9
	SUSA			1	2	2	2	2		9
	OULX			1	2	2	2	2		9
	PUNTOFERMO DROP IN			1	3			2	1	7
	06	VENARIA			2	2	3	2	1	
CIRIE'		1	1	2	1	4	4	2		15
LANZO					1	1	1	1		4
07	SETTIMO DON PAVIOLO	1	1		2		2	2		8
	CHIVASSO	1		1	4	5	5	6		22
	ALCOLOGIA	1				1	1	2		5
	SOMM. FARMACI					5	4			9
	LEINI				1	1	1	1		4
	VOLPIANO				2	1	1	1		5
	SETTIMO CASTIGLIONE				3	1	1	1		6
	SETTIMO REGIO PARCO				3	1	2	1		7
	S. MAURO				1	1	1	1		4
	CENTRO CRISI PARAPIGLIA				1	2	1	1		5
	SOMM. METADONE		1			6	5			12
	CENTRO ANTIFUMO					4	1	1		6
	GAP		1		1		1	4		7

(Segue) Personale addetto al trattamento della dipendenza da sostanze e comportamenti psicoattivi, per qualifica e sede operativa. Piemonte 2007.

Sistema informativo "Dati anagrafici delle strutture pubbliche per le dipendenze patologiche". La tabella descrive il personale per sede operativa: se la stessa persona lavora in più sedi è conteggiata in ciascuna.

ASL	Sede operativa	Amministrativo	Assistente sanitario	Assistente sociale	Educatore professionale	Infermiere professionale	Medico	Psicologo	Altro	Totale
08	CHIERI	2		3	2	4	2	4		17
	CARMAGNOLA			1	1	4	2	2		10
	MONCALIERI			3	2	5	3	3		16
	NICHELINO	1		2	2	4	3	4	1	17
	ALCOLOGIA E TABAGISMO		1	1		2	2	3	1	10
09	RIVAROLO	1		3	1	4	2	1	1	13
	IVREA	1		2	1	5	3	3		15
	CALUSO			1	1	2	1	1		6
	SOMM. FARMACI					4	2			6
10	VILLAR PEROSA			1	1	1	1	2		6
	TORRE PELLICE	1			2	1	1	1		6
	PINEROLO	1	1	4	3	4	4	4		21
	SOMM. FARMACI		1							1
	CENTRO ANTIFUMO			1	1	1	1	1		5
	GAP				2	1	1	1		5
	MAL. INFETTIVE					1				1
11	VERCELLI			3	2	6	5			16
	BORGOSERIA			4	2	3	2			11
12	BIELLA	1		3	3	5	5	5		22
	COSSATO	1		1	2	3	3	3		13
	CARCERE	1		1	1	1	2	4		9
	DROP-IN	1			5	1	1	1		9
13	NOVARA	3		2	6	4	8	7		30
	TRECCATE			2	1	2	3	1		9
	ARONA			2	1	2	2	1		8
	BORGOMANERO			2	1	3	3	1		10
	ALCOLOGIA NOVARA			1	1	1	1	2		6
	ALCOLOGIA TRECCATE			1	1	1	1	1		4
	ALCOLOGIA ARONA			1	1	2	1	1		6
	ALCOLOGIA BORGOMANERO			1	1	2	1	1		6
	CARCERE			1	1	3	1	3		9
14	VERBANIA	1		2		3	3	2		11
	DOMODOSSOLA	1		2	1	3	3	2		12
	GRAVELLONA				1	2	1	2		6
15	CUNEO	2		7	5	4	8	6		32
	DRONERO	1		1	1		1	1		5
	BOVES	1		1	2		2	2		8
	CARCERE			2			1	1		4
16	MONDOVI	1		3	3	1	3	1	1	13
	CEVA			1	1	1	2	2		7
17	SAVIGLIANO	1		3	2	2	3	3		14
	ALCOLOGIA FOSSANO	1		1	2	2	1	2		9
	SALUZZO	1		1	4	2	1	3		12
	ALCOLOGIA SALUZZO	1		1	2	1	1	2		8
	CARCERE SALUZZO				3		1	3		7
	CARCERE FOSSANO			1	1		1	2		5
18	BRA	1		2	2	3		2		10
	ALBA	1		4	5	4	2	3	2	21
19	ASTI	2		4	4	4	6	6	2	28
	NIZZA MONFERRATO			1	1	2	2		1	7
20	ALESSANDRIA			4	4	4	4	5		21
	TORTONA			2	1	2	1	3		9
	CARCERE			2	2	1	2	2	1	10
	ALCOLOGIA		1	2	1		1	3		8
	DROP-IN			1	4				5	10
	CENTRO DIURNO				2				4	6
21	VALENZA	1		1	1	3	1	1		8
	CASALE MONFERRATO	1		2	8	4	2	4		21
22	NOVI LIGURE			4	1	2	3	2		12
	OVADA			1	1	1	1	1		5
	ACQUI TERME				2	3	3	1		9

# Personale addetto al trattamento della dipendenza da sostanze e comportamenti psicoattivi, per qualifica, tipo di rapporto e per ASL.

Piemonte 2007. Sistema informativo "Dati anagrafici delle strutture pubbliche per le dipendenze patologiche". Le unità di personale sono conteggiate una sola volta all'interno di ciascuna ASL. Di 15 unità di personale non è stato specificato se dedicate o meno all'attività clinica e pertanto non sono state conteggiate nelle tabelle specifiche.

## Addetti e non addetti all'attività clinica

ASL	Amministrativo			Assistente sanitario			Assistente sociale			Educatore professionale			Infermiere professionale			Medico			Psicologo			Altro			Totale		
	totale	di cui		totale	di cui		totale	di cui		totale	di cui		totale	di cui		totale	di cui		totale	di cui		totale	di cui		totale	di cui	
		convenzionato	tempo parziale		convenzionato	tempo parziale		convenzionato	tempo parziale		convenzionato	tempo parziale		convenzionato	tempo parziale		convenzionato	tempo parziale		convenzionato	tempo parziale		convenzionato	tempo parziale		convenzionato	tempo parziale
01	5	1	1	1	1	8	1	11	3	3	8	4	19	6	2	20	11	1	4	4	2	76	24	15			
02	2		1		5		8	3	4	7	1	8	5	4	9	4	6	1			41	12	15				
03	3		1		12	5	17	8	3	10	1	18	8		18	12	1	6	5		85	39	11				
04	3		1		7	3	16	3	9	8	2	12	5	2	21	15	13	14	12	8	82	37	38				
05	4				7	4	26	11	9	11	1	14	3	3	17	9	7	14	13	3	93	36	27				
06	1	1	1	1	4	2	3	2	8	2	4	6	1	1	4						27	3	11				
07	3	1	1		1		18	4	7	12	1	10	2	4	12	9	8				57	16	25				
08	3		1	1	10	3	7	1	2	19	6	12	7	4	15	8	6	2		2	69	25	25				
09	2	1			6	1	3		1	11		4	5	1	1	5		1		1	33	1	10				
10	2	1	1	1	5	1	6	1	2	6	1	6			7	3	3				33	4	9				
11					7	2	4			9	2	7									27		4				
12	2	1			5	1	10	5	6	8	1	8	1	1	9	3	3				42	10	13				
13	3	1			5	1	9	1	1	13	2	12	3	3	11	8	5				53	14	13				
14	2	1			4	3	2			8	1	7	1	1	6						29	1	6				
15	2				6	1	6	3	4	4		8	2	4	7	2	4				33	5	15				
16	1				3	1	3	1	1	1	1	3			3	1	2	1	1		15	2	5				
17	1	1			5	2	8	1	1	5		5	1	3	7	2	3				31	4	10				
18	2				6	3	7	2	7	7		2			5	2	2	2	2		31	4	7				
19	2	1	1		5	1	5	2	1	6	1	7	2		6	5	5	2	2		33	11	11				
20			1		7	1	12	6	2	7	2	7	4	2	10	6	5	10	10	5	54	29	15				
21	2				3		9	4	4	7		3	1	1	5	3	3				29	8	8				
22					4	1	3			6		6	2	3	4	2	2				23	4	6				
Piemonte	45	1	10	9	4	125	12	193	53	63	181	16	185	53	41	201	105	80	57	49	21	996	289	299			

## Addetti all'attività clinica

ASL	Assistente sanitario			Assistente sociale			Educatore professionale			Infermiere professionale			Medico			Psicologo			Altro			Totale		
	totale	di cui		totale	di cui		totale	di cui		totale	di cui		totale	di cui		totale	di cui		totale	di cui		totale	di cui	
		convenzionato	tempo parziale		convenzionato	tempo parziale		convenzionato	tempo parziale		convenzionato	tempo parziale		convenzionato	tempo parziale		convenzionato	tempo parziale		convenzionato	tempo parziale		convenzionato	tempo parziale
01	1	1	1	6	1	11	3	3	8	4	17	6	2	20	11	1	1	1		64	21	12		
02	1		1	5		8	3	4	7	1	8	5	4	9	4	6	1			39	12	15		
03	1			11	4	17	8	3	7	1	17	8		18	12	1	6	5		77	38	10		
04	1			7	3	11	5	7	2	2	10	5	2	20	15	13	7	6	3	63	28	28		
05				7	4	26	11	9	11	1	14	3	3	17	9	7	10	9		85	32	24		
06	1	1		4	2	3	2	8	2	4	5	1	1	4						25	3	10		
07	1					18	4	7	12	1	10	2	4	11	8	7				52	15	23		
08	1	1		9	3	5	1	1	18	5	12	7	4	14	7	5	2	2		61	23	23		
09				6	1	3		1	11	4	5	1	1	5		1	1	1		31	1	9		
10	1	1		5	1	6	1	2	5	1	6			7	3	3				30	4	8		
11				7	2	4			9	2	7									27		4		
12				5	1	10	5	6	8	1	7	1	1	9	3	3				39	10	12		
13				5	1	8		1	12	1	12	3	3	9	6	4				46	10	10		
14				1	1				7	1	7	1	1	6						21	1	3		
15				4	2	6	3	4	4		8	2	4	7	2	4				29	4	13		
16				3	1	3		1	1	1	3			3	1	2	1	1		14	2	5		
17				5	2	8	1	1	5		5	1	3	7	2	3				30	4	9		
18									7		2			5	2	2				14	2	2		
19				5	1	5	2	1	6	1	7		2	6	5	5	1	1		30	9	10		
20	1			7	1	12	6	2	7	2	7	4	2	10	6	5	10	10	5	54	29	15		
21				3		9	4	4	7		3	1	1	5	3	3				27	8	8		
22				3	1	2			6		6	2	3	4	2	2				21	4	6		
Piemonte	9	4	108	10	32	175	49	56	173	14	178	53	41	196	101	77	40	33	11	879	260	259		



## Non addetti all'attività clinica

ASL	Amministrativo			Assistente			Educatore			Infermiere			Medico			Psicologo			Altro			Totale		
	totale	di cui		totale	di cui		totale	di cui		totale	di cui		totale	di cui		totale	di cui		totale	di cui		totale	di cui	
		convenzionato	tempo parziale		convenzionato	tempo parziale		convenzionato	tempo parziale		convenzionato	tempo parziale		convenzionato	tempo parziale		convenzionato	tempo parziale		convenzionato	tempo parziale		convenzionato	tempo parziale
01	5		1	2								2						3	3	2	12	3	3	
02	2																					2		
03	3								1		1											5		
04	3						4	3	4	1	1			1				7	6	5	16	9	10	
05	3											1						4	4	3	7	4	3	
06	1		1									1									2		1	
07	3		1	1										1	1	1					5	1	2	
08	3																				3			
09	2		1																		2		1	
10	2		1						1												3		1	
11																								
12	2		1									1									3		1	
13	3		1				1	1						2	2	1					6	3	2	
14	2		1	3	2		2		1												8		3	
15	2			2	1	2															4	1	2	
16	1																				1			
17	1		1																		1		1	
18	2			6	3		7	2										2	2		17	2	5	
19	2	1	1														1	1			3	2	1	
20																								
21	2																				2			
22																								
Piemonte	44	1	10	14	1	7	14	4	6	4	1	5		4	3	2	17	16	10	102	25	36		

## Addetti all'attività clinica alle tossicodipendenze

ASL	Assistente sanitario			Assistente sociale			Educatore professionale			Infermiere professionale			Medico			Psicologo			Altro			Totale					
	totale	di cui		totale	di cui		totale	di cui		totale	di cui		totale	di cui		totale	di cui		totale	di cui		totale	di cui				
		di cui parzialmente addetti alle tossicodipendenze	convenzionato		tempo parziale	di cui parzialmente addetti alle tossicodipendenze		convenzionato	tempo parziale		di cui parzialmente addetti alle tossicodipendenze	convenzionato		tempo parziale	di cui parzialmente addetti alle tossicodipendenze		convenzionato	tempo parziale		di cui parzialmente addetti alle tossicodipendenze	convenzionato		tempo parziale	di cui parzialmente addetti alle tossicodipendenze	convenzionato	tempo parziale	di cui parzialmente addetti alle tossicodipendenze
01	1		1	6		1	11	3	3	8		4	17	6	2	19	10	1	1	1	63	20	12				
02	1			5			8	1	3	4		7	8	1	5	4	9	4	6	1	39	2	12	15			
03	1			11	1	4	6	16	1	7	2	7	16	7		18	12	1	6	5	75	2	36	9			
04	1			7		3	11	1	5	7	2	2	9	2	4	1	15	4	10	7	57	7	22	23			
05				7		4	23	8	7	11		1	14	1	3	3	17	3	9	7	74	4	21	22			
06	1		1	4		2	3		2	8	2	4	5	1	1	4				1	25		3	10			
07	1						18	4	7	11	1	4	9	2	4		10	7	7		49		14	22			
08				8	1	3	2	5	1	1	16	5	11	1	7	4	12	6	4	1	53	2	22	19			
09				6	6	1	3	3	1	11	11	4	5	5	1	1	5	5	1	1	31	31	1	9			
10	1		1	5		1	6	1	2	5		1	6			7	3	3			30		4	8			
11				7	1	2	4	1		9		2	7	2							27	4		4			
12				5		1	10	1	5	6		8	7	1	1	9	2	3	3		39	3	10	12			
13				5	2	1	8	1	1	12	2	1	12	2	3	3	9	2	6	4	46	9	10	10			
14				1		1				7		1	7	1	1	6					21		1	3			
15				3		2	5	3	3	4			8	2	4	7	2	4			27	3	4	13			
16				3		1	3		1	1		1	3		1	2	3	1	2	1	14		2	5			
17				3		2	4	1	1	3	1		3	1	2	6	1	2			19	1	3	7			
18							7			7			2			5	2	2			14		2	2			
19				5	1	1	5	2	1	6		1	6		1	6	5	5	1	1	29		9	9			
20				7	4	1	12	7	6	2	1	7	7	4	4	2	10	8	6	5	53	39	29	15			
21				1			9	4	4	7			3	1	1	1	5	3	3		25	1	8	8			
22				3	3	1	2	2		6	6		6	6	2	3	4	4	2	2	21	21	4	6			
Piemonte	7		3	102	18	10	32	166	21	45	53	168	26	14	36	171	25	51	38	186	28	92	71	831	129	237	243

## Addetti all'attività clinica alle alcoldipendenze

ASL	Assistente sanitario			Assistente sociale			Educatore professionale			Infermiere professionale			Medico			Psicologo			Altro			Totale									
	di cui			di cui			di cui			di cui			di cui			di cui			di cui			di cui									
	totale	convenzionato	tempo parziale	totale	convenzionato	tempo parziale	totale	convenzionato	tempo parziale	totale	convenzionato	tempo parziale	totale	convenzionato	tempo parziale	totale	convenzionato	tempo parziale	totale	convenzionato	tempo parziale	totale	convenzionato	tempo parziale							
01				3	3	1	4	4	2	4	4	1	6	6	6	5	3				23	22	5	2							
02	1	1		5	5		6	6	1	2	7	7	1	6	6	3	3	4	4	2	2	1	1	30	30	6	8				
03				2	2	1	1	4	3	2	1			2	2			2	2					10	9	3	2				
04				2	2	1		3	2	1			2	2	3	2	2	1	5	3	5	3			15	11	7	5			
05				7	7	4		15	15	2	6	11	11	1	14	14	3	3	12	12	4	4	1	1	60	60	9	18			
06	1	1	1	4	4	2		3	3	2		8	8	2	4	5	5	1	1	4	4			25	25	3	10				
07												1	1	1	1			1	1	1					3	1	1	1			
08	1	1	1	5	5	1	1	3	3	1		12	10	3	7	10	8	6	4	8	6	5	3	1	1	40	32	16	17		
09				6	6	1		3	3	1		11	11	4		5	5	1	1	5	5	1		1	1	1	31	31	1	9	
10	1	1	1	5	5	1		6	6	1	2	5	5	1		6	6		4	4					27	27	1	5			
11				7	6	2		4	3			9	9	2		7	5									27	23		4		
12				5	5	1	1	10	10	5	6	8	8	1	7	7	1	1	9	9	3	3			39	39	10	12			
13				4	2	1		5	5			8	6	1	1	6	4		8	7	5	4			31	24	6	6			
14				1	1	1						7	7	1	1	7	7	1	1	6	6					21	21	1	3		
15				1				2		1	4	4	4	4	4	1	1		4	4	2	3			15	12	3	5			
16				3	3	1		3	3	1		1	1	1	3	3		3	3	1	2	1	1	1	14	14	2	5			
17				2				4				3	1		2		1	1	1	1	1				12	1	1	2			
18												7	7		2	2		5	5	2	2				14	14	2	2			
19												2	2		4	3	1	1	1	1					7	6		1			
20	1			4	4	1		7	7	5	1	6	6	1	4	4	3	2	8	8	5	3	10	10	10	5	40	39	25	11	
21				3	3			5	5			7	7		3	3	1	1	2	2					20	20	1	1			
22				3	3	1		2	2			6	6		6	6	2	3	4	4	2	2			21	21	4	6			
Piemonte	5	3	3	72	66	4	19	89	80	19	23	129	123	7	26	113	102	25	24	102	94	41	33	15	14	11	7	525	482	107	135

Utenti tossicodipendenti, alcoldipendenti, totali, operatori e rapporto utenti/operatore per ASL. Piemonte 2007. Schede ANN01-ALC03-SER02-ALC02. Nota: sono stati conteggiati esclusivamente gli operatori definiti come dedicati all'attività clinica.

ASL	tossicodipendenti		alcoldipendenti		totale utenti	operatori	utenti/operatore	operatori di ruolo	utenti/operatori di ruolo
	n	%	n	%					
1	1.396	80,5	338	19,5	1.734	64	27	43	40
2	776	83,8	150	16,2	926	39	24	27	34
3	2.287	93,3	163	6,7	2.450	77	32	39	63
4	974	76,1	306	23,9	1.280	63	20	35	37
5	1.099	74,9	369	25,1	1.468	85	17	53	28
6	352	61,5	220	38,5	572	25	23	22	26
7	934	79,6	240	20,4	1.174	52	23	37	32
8	959	75,2	317	24,8	1.276	61	21	38	34
9	657	60,3	433	39,7	1.090	31	35	30	36
10	404	53,2	355	46,8	759	30	25	26	29
11	560	79,9	141	20,1	701	27	26	27	26
12	948	77,1	282	22,9	1.230	39	32	29	42
13	861	64,2	480	35,8	1.341	46	29	36	37
14	602	68,1	282	31,9	884	21	42	20	44
15	672	66,9	332	33,1	1.004	29	35	25	40
16	217	63,8	123	36,2	340	14	24	12	28
17	396	55,2	321	44,8	717	30	24	26	28
18	255	59,2	176	40,8	431	14	31	12	36
19	735	80,8	175	19,2	910	30	30	21	43
20	1.022	73,4	371	26,6	1.393	54	26	25	56
21	348	70,9	143	29,1	491	27	18	19	26
22	317	70,3	134	29,7	451	21	21	17	27
Piemonte	16.771	74,1	5.851	25,9	22.622	879	26	619	37

# ENTI AUSILIARI E COMUNITÀ PUBBLICHE

## Andamento temporale

Numero di strutture e ricettività (solo 2007), per anno e per tipologia di struttura. Piemonte 2000-2007.

Schede STR01 - III parte. Note: nel 2000 altre 11 strutture non erano operative o non hanno inviato i dati; nel 2001 altre 2 strutture non erano operative e 3 non hanno inviato i dati; nel 2002 altre 4 strutture non erano operative; nel 2003 altre 6 strutture non erano operative; nel 2004 altre 3 strutture non erano operative e 1 non ha inviato i dati; nel 2005 altre 6 strutture non erano operative e 2 non hanno inviato i dati; nel 2006 altre 6 strutture non erano operative e 1 non ha inviato i dati; nel 2007 altre 5 strutture non erano operative e 1 non ha inviato i dati. Legenda: STR: Servizi terapeutico-riabilitativi, SPR: Servizi pedagogico-riabilitativi.

Tipologia		2000	2001	2002	2003	2004	2005	2006	2007	ricettività 2007
enti ausiliari	STR resid.	47	51	56	56	64	59	39	41	956
	STR semires.	6	7	4	4	5	5	2	2	27
	SPR resid.	--	--	--	--	--	--	1	1	20
	centro crisi	4	4	7	8	8	7	8	7	86
	funz. genit.	--	--	--	--	--	--	4	4	72
	comorbidità	--	--	--	--	--	--	7	7	78
	casa alloggio	--	--	--	--	--	--	9	9	98
	ambulatoriali	--	--	--	--	--	--	--	5	--
<b>totale</b>	<b>57</b>	<b>62</b>	<b>67</b>	<b>68</b>	<b>77</b>	<b>71</b>	<b>70</b>	<b>76</b>	<b>1.337</b>	
comunità pubbliche	STR resid.	--	--	--	2	2	1	1	1	20
	STR semires.	--	--	--	2	3	3	4	4	69
	centro crisi	--	--	--	--	--	1	1	1	12
	casa alloggio	--	--	--	--	--	--	1	1	4
<b>totale</b>	<b>--</b>	<b>--</b>	<b>--</b>	<b>4</b>	<b>5</b>	<b>5</b>	<b>7</b>	<b>7</b>	<b>105</b>	
<b>totale</b>	<b>57</b>	<b>62</b>	<b>67</b>	<b>72</b>	<b>82</b>	<b>76</b>	<b>77</b>	<b>83</b>	<b>1.442</b>	

Numero di passaggi negli enti ausiliari e nelle comunità pubbliche, per anno e per tipologia di struttura, numero di utenti (tossicodipendenti e alcolodipendenti) SerT inseriti in enti ausiliari. Piemonte 2000-2007.

Schede STR01 - III parte, ANN03, ALC06. Legenda: STR: Servizi terapeutico-riabilitativi, SPR: Servizi pedagogico-riabilitativi.

Tipologia		2000	2001	2002	2003	2004	2005	2006	2007
enti ausiliari	STR resid.	1.647	2.171	2.007	1.938	1.926	1.973	1.594	1.581
	STR semires.	117	256	127	119	70	80	34	31
	SPR resid.	--	--	--	--	--	--	40	32
	centro crisi	344	416	459	572	521	460	611	651
	funz. genit.	--	--	--	--	--	--	77	81
	comorbidità	--	--	--	--	--	--	134	136
	casa alloggio	--	--	--	--	--	--	142	145
	ambulatoriali	--	--	--	--	--	--	--	485
<b>totale</b>	<b>2.108</b>	<b>2.843</b>	<b>2.593</b>	<b>2.629</b>	<b>2.517</b>	<b>2.513</b>	<b>2.632</b>	<b>3.142</b>	
comunità pubbliche	STR resid.	--	--	--	107	109	25	32	45
	STR semires.	--	--	--	93	147	130	135	103
	centro crisi	--	--	--	--	--	66	55	68
	casa alloggio	--	--	--	--	--	--	7	7
<b>totale</b>	<b>--</b>	<b>--</b>	<b>--</b>	<b>200</b>	<b>256</b>	<b>221</b>	<b>229</b>	<b>223</b>	
<b>totale</b>	<b>2.108</b>	<b>2.843</b>	<b>2.593</b>	<b>2.829</b>	<b>2.773</b>	<b>2.734</b>	<b>2.861</b>	<b>3.365</b>	
utenti SerT inseriti in strutt. riabilitative*	2.110	2.103	2.184	2.314	2.132	2.106	2.048	1.956	

\* tossicodipendenti + alcolodipendenti

L'aumento dei passaggi nel 2007 è solo apparente. Escludendo dal conteggio le strutture ambulatoriali, categoria non rilevata negli anni precedenti, i passaggi sono stati 2.657, stabili rispetto al 2006 a fronte di una diminuzione del 7% dei posti disponibili, da 1.443 a 1.337. Sono state operative, nel 2007, 76 strutture del privato sociale, di cui una ha cessato l'attività nel mese di marzo e 7 pubbliche. Nel 2006 erano 71, 1 struttura ha cessato l'attività in quell'anno, due hanno iniziato la loro attività nel 2007 e cinque strutture ambulatoriali sono state inserite per la prima volta nella rilevazione. Nel 2007 cinque strutture non hanno operato (erano 6 nel 2006, una ha chiuso nello stesso anno) e una, con 23 passaggi nel 2004, ultimo anno di rilevazione, non ha inviato i dati.

I SerT hanno inviato in strutture riabilitative 1.956 utenti (tossicodipendenti e alcolodipendenti), con una diminuzione del 4,5% rispetto al 2006. I due flussi non consentono di distinguere le regioni di residenza dei

soggetti ospitati nelle strutture. Il flusso informativo dei SerT non permette di distinguere fra le tipologie di struttura d'inserimento.

Nelle tabelle delle pagine successive le strutture sono raggruppate per tipologia dichiarata ai sensi della D.G.R 12 maggio 2003, n. 49-9325.

## Andamento temporale degli indici di occupazione e di rotazione

Enti ausiliari. Andamento temporale dell'indice di occupazione e di rotazione per tipologia di struttura. Piemonte 2000-2007. Scheda STR01 - I e III parte. Legenda: STR: Servizi terapeutico-riabilitativi, SPR: Servizi pedagogico-riabilitativi.

anno	STR residenziale		STR semiresid.		SPR residenziale		casa alloggio		centro crisi		comorbilità psichiatrica		funzione genitoriale	
	rotazione	occupazione	rotazione	occupazione	rotazione	occupazione	rotazione	occupazione	rotazione	occupazione	rotazione	occupazione	rotazione	occupazione
2000	1,47	0,74	1,35	0,31	--	--	--	--	5,55	0,61	--	--	--	--
2001	1,68	0,73	2,69	0,60	--	--	--	--	6,71	0,69	--	--	--	--
2002	1,49	0,61	2,44	0,85	--	--	--	--	4,50	0,53	--	--	--	--
2003	1,51	0,64	2,29	0,54	--	--	--	--	4,89	0,65	--	--	--	--
2004	1,37	0,63	1,17	0,47	--	--	--	--	4,53	0,62	--	--	--	--
2005	1,48	0,72	1,51	0,49	--	--	--	--	4,47	0,46	--	--	--	--
2006	1,54	0,65	1,26	0,63	2,00	1,00	1,45	0,83	5,76	0,65	1,72	0,86	1,01	0,66
2007	1,65	0,67	1,15	0,67	1,60	0,75	1,48	0,90	7,57	0,71	1,74	0,69	1,13	0,51

Rispetto al 2006, nel 2007:

- nelle strutture terapeutico-riabilitative residenziali l'indice di occupazione (numero di utenti presenti al 31 dicembre/capacità ricettiva) rimane stabile (0,67). L'indice di rotazione (numero totale di passaggi nell'anno/capacità ricettiva) sale a 1,65: valori superiori a 1 indicano che la permanenza degli utenti è sensibilmente inferiore a 1 anno;
- nelle strutture terapeutico-riabilitative semiresidenziali l'indice di occupazione sale a 0,67 mentre quello di rotazione diminuisce (1,15);
- nell'unica struttura pedagogico-riabilitativa residenziale diminuiscono sia l'indice di occupazione (0,75) sia quello di rotazione (1,60);
- nelle case alloggio salgono sia l'indice di occupazione (0,90) sia quello di rotazione (1,48);
- nei centri crisi salgono sia l'indice di occupazione (0,71) sia, in maniera più evidente, quello di rotazione (7,57);
- nelle strutture per comorbilità psichiatrica diminuisce l'indice di occupazione (0,69), mentre rimane stabile quello di rotazione (1,74);
- nelle strutture per la funzione genitoriale diminuisce l'indice di occupazione (0,51), mentre sale quello di rotazione (1,13).

# Enti ausiliari: elenco. Piemonte 2007. Scheda STR01 - I parte.

ASL	Sede operativa	Sede legale	Comune	Prov	Identificativo sede
02	ACCOGLIENZA E ORIENTAMENTO AMBULATORIALE ALISEO	ASSOCIAZIONE ALISEO ONLUS	TORINO	TO	Aliseo
04	SERVIZIO DI ACCOGLIENZA	ASSOCIAZIONE GRUPPO ABELE ONLUS	TORINO	TO	Abele-Accogl.
14	CENTRO ACCOGLIENZA	ASSOCIAZIONE GRUPPO ABELE DI VERBANIA ONLUS	VERBANIA	VB	AbeleVB-Accogl.
01	CASA ALLOGGIO SAN VITO	ASSOCIAZIONE GRUPPO ABELE ONLUS	TORINO	TO	Abele-SVito
04	IL PELLICANO - CASA ALLOGGIO	SOC. COOP. SOC. CENTRO TORINESE DI SOLIDARIETA'	TORINO	TO	Il Pellicano
05	CASA ALLOGGIO GIOBBE	ASSOCIAZIONE GIOBBE	GERBIDO DI GRUGLIASCO	TO	Giobbe
07	CASA DELL'EMANUELE - CASA ALLOGGIO	ASS. FIDES ONLUS	LEINI'	TO	CasaEmanuele
08	CASA ALLOGGIO CASCINA TARIO	ASSOCIAZIONE GRUPPO ABELE ONLUS	ANDEZENO	TO	Abele-CascTario
09	CASA ALLOGGIO PANTA REI - VILLA GIANOTTI	ASSOCIAZIONE PANTA REI ONLUS	CUCEGLIO	TO	PantaRei
13	CASA ALLOGGIO SHALOM ONLUS	CASA ALLOGGIO SHALOM ONLUS	CASALINO	NO	Segù-Shalom
13	CASA ALLOGGIO AIDS S. RICCARDO PAMPURI	COOPERATIVA SOCIALE ONLUS LA TERRA PROMESSA 2	GALLIATE	NO	TerraPro2-Pampuri
21	CASA CARLA MARIA	ASSOCIAZIONE FIDES ONLUS	BORGO SAN MARTINO	AL	Fides-CarlaMaria
04	CENTRO CRISI RESIDENZIALE	SOC. COOP. SOC. CENTRO TORINESE DI SOLIDARIETA'	TORINO	TO	Cts-Cigna
04	CENTRO OSSERVAZIONE E DIAGNOSI CENTRO CRISI	ASSOCIAZIONE GRUPPO ABELE ONLUS	TORINO	TO	Abele-COD
04	CENTRO CRISI MERLINO DI GINEPRODUE	GINEPRODUE COOP. SOC. DI SOLIDARIETA' ONLUS	TORINO	TO	Ginepro2-Merlino
14	CENTRO ACCOGLIENZA RESIDENZIALE CRISALIDE	ASSOCIAZIONE GRUPPO ABELE DI VERBANIA ONLUS	ARIZZANO - FRAZ. CRESSEGLIO	VB	AbeleVB-Crisalide
14	CENTRO CRISI GIANO	ASSOCIAZIONE GRUPPO ABELE DI VERBANIA ONLUS	ARIZZANO - FRAZ. CRESSEGLIO	VB	AbeleVB-Giano
15	CENTRO CRISI SAN LORENZO	COMUNITA' PAPA GIOVANNI XXIII - COOP. SOC. A.R.L.	CARAGLIO	CN	PapaGiov-SLorenzo
18	CENTRO CRISI CASA RENATO FENOGLIO	COOP. SOC. GINEPRO SCS ONLUS	GUARENE	CN	Ginepro-FenoglioCC
04	PASSAGGIO A NORD OVEST - COMUNITA' PER COMORBILITA'	SOC. COOP. SOC. CENTRO TORINESE DI SOLIDARIETA'	TORINO	TO	Cts-NordOvest
04	COMUNITA' TERAPEUTICA VIABIELLAVENTI6	COOP. SOC. P.G. FRASSATI SCS ONLUS	TORINO	TO	BiellaVent6
08	FERMATA D'AUTOBUS ASSOCIAZIONE ONLUS	FERMATA D'AUTOBUS ASSOCIAZIONE ONLUS	TROFARELLO	TO	Fermata-VTorino
08	COMUNITA' TERAPEUTIC A PROTETTA TIPO A IL PORTO	ASSOCIAZIONE IL PORTO ONLUS	MONCALIERI	TO	Il porto
08	FERMATA D'AUTOBUS ASSOCIAZIONE ONLUS	FERMATA D'AUTOBUS ASSOCIAZIONE ONLUS	TROFARELLO	TO	Fermata-VFenoglio
08	FERMATA D'AUTOBUS ASSOCIAZIONE ONLUS	FERMATA D'AUTOBUS ASSOCIAZIONE ONLUS	MONCALIERI	TO	Fermata-VDucaAosta
18	COMUNITA' DI DOPPIA DIAGNOSI SAN BENEDETTO	TERRA MIA SCS	SAN BENEDETTO BELBO	CN	TerraMia-SBen
04	DROP IN DIURNO - GRUPPO ABELE	ASSOCIAZIONE GRUPPO ABELE ONLUS	TORINO	TO	Abele-Dropin
05	COMUNITA' RESIDENZIALE MAMME CON BAMBINI GRUGLIASCO	TERRA MIA SCS	GRUGLIASCO	TO	TerraMia-Grugliasco
07	COMUNITA' VILLA ULRICH	ASSOCIAZIONE GRUPPO ABELE ONLUS	SAN MAURO T.SE	TO	Abele-SMauro
18	ALICE MAMME E BIMBI	ALICE COOP. SOCIALE ONLUS SCRL	TREZZO TINELLA	CN	Alice-Mamme
21	COMUNITA' CASCINA ABELE	ASSOCIAZIONE GRUPPO ABELE ONLUS	MURISENGO	AL	Abele-CascAbele
19	ASS. LA CORDATA	ASS. LA CORDATA	FERRERE	AT	La cordata
04	SERVIZIO TERAPEUTICO RIABILITATIVO AMBULATORIALE	ASSOCIAZIONE GRUPPO ABELE ONLUS	TORINO	TO	Abele-Riabilitativo
01	COMUNITA' STRANAIDEA	L'ALTRA IDEA S.C.S. ARL	TORINO	TO	Stranaidea
01	COMUNITA' DI REINSERIMENTO VIA NIZZA	TERRA MIA SCS	TORINO	TO	TerraMia-Nizza
01	COMUNITA' DI REINSERIMENTO PROTETTO SAN VITO	TERRA MIA	TORINO	TO	TerraMia-SVito
02	GRUPPO ARCO SCS	GRUPPO ARCO S.C.S.	TORINO	TO	GruppoArco
03	ACCOGLIENZA RESIDENZIALE	COOP. SOC. CENTRO TORINESE DI SOLIDARIETA'	TORINO	TO	Cts-Saccarelli
04	COMUNITA' RESIDENZIALE S. PIERRE	SOC. COOP. SOC. CENTRO TORINESE DI SOLIDARIETA'	TORINO	TO	Cts-SPierre
06	ASSOCIAZIONE COMUNITA' APERTA ONLUS	ASSOCIAZIONE COMUNITA' APERTA ONLUS	VENARIA REALE	TO	ComAperta
08	ASSOCIAZIONE COMUNITA' TERAPEUTICA NIKODEMO	ASSOCIAZIONE COMUNITA' TERAPEUTICA NIKODEMO	NICHELINO	TO	Nikodem
08	ASSOCIAZIONE COMUNITA' EMMANUEL	ASSOCIAZIONE COMUNITA' EMMANUEL	CHIERI	TO	Emmanuel
09	COMUNITA' RESID. MASTROPIETRO E C.	ASS. MASTROPIETRO E C. ONLUS	VALPERGA C.SE	TO	MastroP-Valperga
09	ASS. S. MARIA DELLA ROTONDA ONLUS	ASS. S. MARIA DELLA ROTONDA ONLUS	AGLIE'	TO	SMaria Rotonda
09	L'ORIZZONTE - ONLUS	L'ORIZZONTE - ONLUS	IVREA	TO	L'orizzonte
09	COMUNITA' TERAPEUTICA NOTRE DAME	SOC. COOP. SOC. CENTRO TORINESE DI SOLIDARIETA'	BALDISSERO CANAVESE	TO	Cts-NotreDame
10	GINEPRODUE COOP. SOC. DI SOLIDARIETA' ONLUS	GINEPRODUE COOP. SOC. DI SOLIDARIETA' ONLUS	SCALENGHE	TO	Ginepro2
10	COMUNITA' RESIDENZIALE CASCINA NUOVA	ASSOCIAZIONE ALISEO ONLUS	ROLETTO	TO	Aliseo-CascNuova
10	COMUNITA' TERAPEUTICA CASCINA ROCHE'	PICCOLA CASA DELLA DIVINA PROVVIDENZA (COTTOLENGO)	PINEROLO	TO	Cottolengo-Rochè
10	COMUNITA' TERAPEUTICA LA VERBENA	PICCOLA CASA DELLA DIVINA PROVVIDENZA - COTTOLENGO	TORRE PELLICE	TO	Cottolengo-Verbena
11	CENTRO PRIMA ACCOGLIENZA LA SORGENTE	ASS. DR. F. PICCO ONLUS	VERCELLI	VC	Picco-Sorgente
11	COMUNITA' TERAPEUTICA AISE	AISE COOP. A R L ONLUS	CAPRILE	BI	Aise
12	COMUNITA' TERAPEUTICA CASA SPERANZA	SOCIETA' COOPERATIVA SOCIALE LA COCCINELLA	BIELLA	BI	CasaSperanza
12	COMUNITA' RESIDENZIALE TERAPEUTICA IL PUNTO	ASSOCIAZIONE IL PUNTO ONLUS	BIOGLIO	BI	IPunto
12	CENTRO DI REINSERIMENTO	ASSOCIAZIONE IL PUNTO ONLUS	BIELLA	BI	IPunto-Reinserimento
13	COMUNITA' TERAPEUTICA DI MONTRIGIASCO	ASSOCIAZIONE GRUPPO ABELE DI VERBANIA ONLUS	FRAZ. MONTRIGIASCO - ARONA	NO	AbeleVB-Montrigiasco
13	COMUNITA' SAMUEL OPERA DON GUANELLA	PROVINCIA ITALIANA CONGREGAZIONE SERVI DELLA CARITA' OP. DON GUANELLA	CERANO	NO	DonGua-Samuel
14	COMUNITA' TERAPEUTICA LA NOGA	COOP. NAMASTHE' SPA	BOGNANCO	VB	Alter-LaNoga
14	COMUNITA' TERAPEUTICA RESIDENZIALE CASA ROSA	COOPERATIVA SOCIALE CASA ROSA	TRONTANO	VB	CasaRosa
15	COMUNITA' TERAPEUTICA CAMPO BASE	COOPERATIVA SOCIALE IL GINEPRO SCS ONLUS	CUNEO	CN	Ginepro-CampoBase
16	C.A. CASCINA MARTELLO SOC. COOP. SOCIALE ONLUS	C.A. CASCINA MARTELLO SOC. COOP. SOCIALE ONLUS	BRIAGLIA	CN	Plocrs-CascMartello
18	CUFRAD	CUFRAD	SOMMARIVA DEL BOSCO	CN	Cufrad
18	COMUNITA' TERAPEUTICA LA VERNAZZA	COOP. SOC. IL GINEPRO SCS ONLUS	ALBA	CN	Ginepro-Vernazza
18	COMUNITA' RESIDENZIALE IL TAVOLETO	ALICE COOP. SOCIALE ONLUS SCRL	ALBA	CN	Alice-Tavoletto
19	CENTRO DI SOLIDARIETA' L'APPRODO SOC. COOP. ONLUS	SOC. COOP. SOC. CENTRO DI SOLIDARIETA' L'APPRODO	AZZANO D'ASTI	AT	L'approdo-AccBreve
19	COMUNITA' RESID. S. GIOVANNI B.	ASS DI SOLIDARIETA' RINASCITA ONLUS	ASTI	AT	Rinasc-SGiovB
19	COMUNITA' SAN ROCCO	ASSOCIAZIONE LA LOPPA	SESSAME	AT	LaLoppa-SRocco
19	CENTRO DI SOLIDARIETA' L'APPRODO SOC. COOP. ONLUS	SOC. COOP. SOC. CENTRO DI SOLIDARIETA' L'APPRODO	ASTI	AT	L'approdo-Reinser
19	CENTRO RESIDENZIALE DI ACCOGLIENZA BREVE CASA COPPI	SOC. COOP. SOC. CENTRO DI SOLIDARIETA' L'APPRODO	ASTI	AT	L'approdo-Coppi
20	COMUNITA' G. RANGONE	ASS. COMUNITA' SAN BENEDETTO AL PORTO	FRASCARO	AL	SBenP-Rangone
20	COMUNITA' S. NICOLAIO	ASS. COMUNITA' S. BENEDETTO AL PORTO	BERGAMASCO	AL	SBenP-Snicolaio
21	COMUNITA' RESIDENZIALE ASAD	A.S.A.D. ONLUS	BOZZOLE	AL	Asad
22	CENTRO KADES	CENTRO KADES ONLUS	MELAZZO	AL	Kades
22	COMUNITA' NELSON MANDELA	ASS. COMUNITA' S. BENEDETTO AL PORTO	VISIONE	AL	SBenP-Mandela
01	PROGETTO ULISSE COOP. ELLEA	COOP. SOCIALE ELLEA	TORINO	TO	Ellea
09	COMUNITA' SEMIRESIDENZIALE MASTROPIETRO E C. ONLUS	ASS. MASTROPIETRO E C. ONLUS	CUORGNE	TO	MastroP-Cuorgnè
04	ARCOBALENO COM. RESIDENZIALE PER DIMESSI DAL CARCERE**	ASSOCIAZIONE ARCOBALENO TERRITORIO	TORINO	TO	Arcobaleno
08	COMUNITA' DI MARENTINO - MAMME CON BAMBINI*	COOPERATIVA SOCIALE AGRICOLA TERRA MIA	MARENTINO	TO	TerraMia-Marentino
08	COMUNITA' TERAPEUTICA PER COPPIE IL MULINO PICCOLO*	COOPERATIVA SOCIALE AGRICOLA TERRA MIA	MONCALIERI	TO	TerraMia-MulinoP
19	COMUNITA' DEL ROCCHINO*	ASSOCIAZIONE COMUNITA' DEL ROCCHINO	SEROLE	AT	Rocchino
19	COMUNITA' RESIDENZIALE SAINT JACQUES*	SOC. COOP. SOC. CENTRO TORINESE DI SOLIDARIETA'	MONGARDINO	AT	Cts-SJacques
22	COMUNITA' RESIDENZIALE VAL BERRINO*	ASS. COMUNITA' SAN BENEDETTO AL PORTO	PONZONE	AL	SBenP-Valberrino

\*non operativa nel 2007

\*\* non ha inviato i dati

# Enti ausiliari: caratteristiche strutturali. Piemonte 2007. Scheda STR01 - I e II parte. Nota:

Tutte le informazioni sono autodichiarazioni degli enti ausiliari. Nella tabella emerge un'incongruenza tra la tipologia della struttura e la retta. Legenda: STR: Servizi terapeutico-riabilitativi, SPR: Servizi pedagogico-riabilitativi.

ASL	Identificativo sede	capacità ricettiva	natura giuridica*	tipologia struttura	retta (€)			Conv. Min. Grazia Giust	altra utenza**
					res	semires	minori		
02	Aliseo	--	2	ACCOGLIENZA AMBULATORIALE				--	3
04	Abele-Accogl.	--	2	ACCOGLIENZA AMBULATORIALE					2-3-4
14	AbeleVB-Accogl.	--	2	ACCOGLIENZA AMBULATORIALE				--	3
01	Abele-SVito	10	2	CASA ALLOGGIO	131,74				4
04	Il Pellicano	8	4	CASA ALLOGGIO	137,01			si	4
05	Giobbe	12	2	CASA ALLOGGIO	133,98				4
07	CasaEmanuele	12	3	CASA ALLOGGIO	131,73				4
08	Abele-CascTario	10	2	CASA ALLOGGIO	131,74				4
09	PantaRei	6	2	CASA ALLOGGIO	131,73				4
13	Segù-Shalom	12	2	CASA ALLOGGIO	134,78				2-3
13	TerraPro2-Pampuri	8	4	CASA ALLOGGIO	137,01				4
21	Fides-CarlaMaria	20	2	CASA ALLOGGIO	131,73				4
04	Cts-Cigna	15	4	CENTRO CRISI	94,28			si	
04	Abele-COD	15	2	CENTRO CRISI	92,18				
04	Ginepro2-Merlino	15	4	CENTRO CRISI	94,28				
14	AbeleVB-Crisalide	15	2	CENTRO CRISI	90,64				
14	AbeleVB-Giano	6	2	CENTRO CRISI	90,64				
15	PapaGiov-SLorenzo	12	4	CENTRO CRISI	90,19			--	3
18	Ginepro-FenoglioCC	8	4	CENTRO CRISI	92,16				3
04	Cts-NordOvest	7	3	COMORBILITA PSI	137,01			si	
04	BiellaVenti6	10	4	COMORBILITA PSI	134,16				3
08	Fermata-VTorino	10	2	COMORBILITA PSI	159,78			si	2-3
08	Il porto	20	2	COMORBILITA PSI	182,22				2-3-4
08	Fermata-VFenoglio	5	2	COMORBILITA PSI	159,78				2-3
08	Fermata-VDucaAosta	11	2	COMORBILITA PSI	159,78				2-3
18	TerraMia-SBen	15	4	COMORBILITA PSI	51,54				2-3
04	Abele-Dropin	--	2	DROPIN				--	2-3-4
05	TerraMia-Grugliasco	20	4	FUNZIONE GENITORIALE	51,54				
07	Abele-SMauro	10	2	FUNZIONE GENITORIALE	53,75				4
18	Alice-Mamme	22	4	FUNZIONE GENITORIALE	54,66				3
21	Abele-CascAbele	20	2	FUNZIONE GENITORIALE	53,00		75,00		4
19	La cordata	20	2	SPR RESIDENZIALE				--	3
04	Abele-Riabilitativo	--	2	STR AMBULATORIALE				--	2-4
01	Stranaidea	10	4	STR RESIDENZIALE	51,00		87,00		
01	TerraMia-Nizza	10	4	STR RESIDENZIALE	51,54				
01	TerraMia-SVito	15	4	STR RESIDENZIALE	51,54				
02	GruppoArco	30	4	STR RESIDENZIALE	54,67				4
03	Cts-Saccarelli	24	4	STR RESIDENZIALE	55,90			si	
04	Cts-SPierre	66	4	STR RESIDENZIALE	55,90			si	
06	ComAperta	15	2	STR RESIDENZIALE	54,66				
08	Nikodemo	20	2	STR RESIDENZIALE	53,75			si	3-4
08	Emmanuel	15	2	STR RESIDENZIALE	51,00			si	3
09	MastroP-Valperga	10	2	STR RESIDENZIALE	53,60				3
09	SMaria Rotonda	14	2	STR RESIDENZIALE	54,62				3
09	L'orizzonte	23	2	STR RESIDENZIALE	52,90	34,23		--	3
09	Cts-NotreDame	30	4	STR RESIDENZIALE	55,90			si	3
10	Ginepro2	60	4	STR RESIDENZIALE	55,90				2
10	Aliseo-CascNuova	15	2	STR RESIDENZIALE	53,75				3
10	Cottolengo-Rochè	14	3	STR RESIDENZIALE					3
10	Cottolengo-Verbena	11	3	STR RESIDENZIALE				--	3
11	Picco-Sorgente	24	2	STR RESIDENZIALE	53,75				3
11	Aise	24	4	STR RESIDENZIALE	53,85			si	
12	CasaSperanza	15	4	STR RESIDENZIALE	59,83				3-4
12	IIPunto	30	2	STR RESIDENZIALE	53,75				3
12	IIPunto-Reinserimento	15	2	STR RESIDENZIALE	57,75				3
13	AbeleVB-Montrigiasco	20	2	STR RESIDENZIALE	57,75				3-
13	DonGua-Samuel	30	3	STR RESIDENZIALE	52,05			si	3-4
14	Altern-LaNoga	24	4	STR RESIDENZIALE	54,65				3
14	CasaRosa	15	4	STR RESIDENZIALE	53,60				2-3
15	Ginepro-CampoBase	19	4	STR RESIDENZIALE	54,66	35,37		--	3
16	Plocrs-CascMartello	25	4	STR RESIDENZIALE	52,02	33,66			3
18	Cufrad	148	2	STR RESIDENZIALE	53,75				3
18	Ginepro-Vernazza	25	4	STR RESIDENZIALE	54,66	35,37		si	3
18	Alice-Tavoleto	20	4	STR RESIDENZIALE	54,66			--	
19	L'approdo-AccBreve	8	4	STR RESIDENZIALE	51,00				3
19	Rinasc-SGiovB	15	2	STR RESIDENZIALE	53,87				3
19	LaLoppa-SRocco	10	2	STR RESIDENZIALE	51,00			si	3
19	L'approdo-Reinser	8	4	STR RESIDENZIALE	51,00				3
19	L'approdo-Coppi	12	4	STR RESIDENZIALE	51,00				3
20	SBenP-Rangone	15	2	STR RESIDENZIALE	53,70				3
20	SBenP-SNicolao	15	2	STR RESIDENZIALE	53,70				3
21	Asad	12	2	STR RESIDENZIALE	52,00				
22	Kades	30	2	STR RESIDENZIALE	53,75	34,78			
22	SBenP-Mandela	15	2	STR RESIDENZIALE	53,70				
01	Eilea	12	4	STR SEMIRESIDENZIALE		35,37		--	
09	MastroP-Cuornè	15	2	STR SEMIRESIDENZIALE		34,70			

\* natura giuridica: 1=fondazione 2= associazione 3=ente morale 4=cooperativa 5=altro

\*\* altra utenza: 1=handicappati 2= disagio psichico 3=alcolisti 4=altro

-- = dato non pervenuto o non pertinente

Enti ausiliari: tipologia delle attività principali. Piemonte 2007. Scheda STR01 - III parte.

ASL	Identificativo sede	ATTIVITA'																
		psicoterapia individuale	psicoterapia familiare	psicoterapia di gruppo	colloqui	sostegno famiglie	assistenza carcere	gruppi auto-aiuto	sport	cultura	recupero scolastico	formazione profess	att lav commercio	att lab artigiani	att lab artistici	att lab industriali	att lab agricoli	altre attività lavorative
02	Aliseo				X	X			X									
04	Abele-Accogl.				X	X		X										
14	AbeleVB-Accogl.				X			X										
01	Abele-SVito	X			X			X					X	X			X	
04	Il Pellicano				X	X	X	X	X	X	X							
05	Giobbe																	
07	CasaEmanuele	X	X		X	X				X	X				X			
08	Abele-CascTario				X	X		X	X	X			X	X			X	
09	PantaRei	X		X	X				X	X								
13	Segù-Shalom				X				X	X	X	X					X	
13	TerraPro2-Pampuri				X	X			X	X	X				X			X
21	Fides-CarlaMaria	X		X	X	X			X	X					X		X	
04	Cts-Cigna				X			X	X	X	X							
04	Abele-COD			X	X	X		X	X	X		X			X			
04	Ginepro2-Merlino			X	X				X	X								
14	AbeleVB-Crisalide			X	X				X	X								X
14	AbeleVB-Giano	X		X	X				X	X								X
15	PapaGiov-SLorenzo	X			X	X			X	X			X				X	
18	Ginepro-FenoglioCC	X		X	X			X	X	X			X				X	
04	Cts-NordOvest	X	X	X	X	X	X	X	X	X	X	X						
04	BiellaVenti6	X			X	X			X	X								
08	Fermata-VTorino	X	X	X	X	X	X	X	X	X	X							X
08	Il porto	X	X	X	X	X			X	X	X		X	X				X
08	Fermata-VFenoglio	X	X	X	X	X	X	X	X	X	X							X
08	Fermata-VDucaAosta	X	X	X	X	X	X	X	X	X	X							X
18	TerraMia-SBen	X		X	X	X	X		X	X	X		X				X	
04	Abele-Dropin				X			X	X	X								
05	TerraMia-Grugliasco	X		X	X	X		X		X			X				X	
07	Abele-SMauro	X		X	X	X		X		X			X	X				
18	Alice-Mamme			X	X	X		X		X	X	X					X	X
21	Abele-CascAbele	X	X	X	X	X			X	X							X	
19	La cordata	X	X	X	X	X				X	X			X				
04	Abele-Riabilitativo	X	X	X	X	X												
01	Stranaidea	X		X	X	X		X	X	X	X	X						X
01	TerraMia-Nizza	X		X	X			X										
01	TerraMia-SVito	X		X	X													
02	GruppoArco		X	X	X	X		X	X	X	X							
03	Cts-Saccarelli				X	X	X	X	X	X								X
04	Cts-SPierre				X	X	X	X	X	X		X						
06	ComAperta	X			X			X										X
08	Nikodemo	X	X	X	X	X			X	X	X		X	X				X
08	Emmanuel				X	X			X	X			X					X
09	MastroP-Valperga				X		X	X	X	X	X	X	X				X	X
09	SMaria Rotonda	X			X	X	X	X	X	X	X	X		X			X	X
09	L'orizzonte	X	X		X	X			X	X								
09	Cts-NotreDame			X	X	X		X		X								
10	Ginepro2	X		X	X	X	X	X	X	X	X							
10	Aliseo-CascNuova			X	X	X		X	X	X	X		X					X
10	Cottolengo-Rochè	X	X	X	X	X		X	X	X				X			X	
10	Cottolengo-Verbena	X	X	X	X	X		X	X	X				X			X	
11	Picco-Sorgente				X			X	X	X								
11	Aise	X		X	X	X	X	X	X	X	X						X	
12	CasaSperanza				X	X			X	X	X	X		X			X	
12	IlPunto	X		X	X				X	X	X	X						
12	IlPunto-Reinserimento	X		X	X			X	X	X	X	X						
13	AbeleVB-Montrigiasco				X			X	X	X	X						X	X
13	DonGua-Samuel	X	X		X	X			X	X	X		X	X			X	
14	Altern-LaNoga	X		X					X	X	X	X		X			X	
14	CasaRosa	X		X	X	X		X	X	X	X		X				X	
15	Ginepro-CampoBase	X		X	X			X	X	X	X	X		X	X		X	X
16	Plocrs-CascMartello				X				X	X	X					X		
18	Cufrad	X	X	X	X	X		X	X	X								X
18	Ginepro-Vernazza	X		X	X	X	X	X	X	X	X	X		X	X		X	X
18	Alice-Tavoletto	X	X	X	X	X		X	X	X	X	X		X			X	X
19	L'approdo-AccBreve				X	X			X	X								X
19	Rinasc-SGiovB				X	X	X			X	X						X	X
19	LaLoppa-SRocco	X	X		X				X	X	X						X	
19	L'approdo-Reinser				X	X		X	X	X								
19	L'approdo-Coppi				X	X		X	X	X								X
20	SBenP-Rangone	X		X	X		X	X	X	X				X			X	
20	SBenP-SNicolao	X		X	X		X	X	X	X	X						X	
21	Asad				X	X			X	X		X						X
22	Kades				X	X	X	X	X	X				X			X	X
22	SBenP-Mandela	X		X	X		X	X	X		X	X		X			X	
01	Ellea	X		X	X			X										
09	MastroP-Cuorgnè				X	X	X	X	X	X	X	X	X	X	X	X	X	X

Enti ausiliari: personale per tipo di rapporto. Piemonte 2007. Scheda STR01 - II parte.  
(legenda: pi: tempo pieno; pa: tempo parziale; ex: ex-tossicodipendenti).

ASL	Identificativo sede	responsabile			medici			psicologi			sociologi		assistenti sociale			infermieri			educatori professionali				pedagogisti														
		dipendente		conventionati	volontario		conventionati		volontario		dipendente	dipendente	conventionati		volontario		dipendente	conventionati	volontario		conventionati		volontario														
		pi	pa	pi	pi	pa	ex	pi	pa	pa	pi	pa	pi	pa	pi	pa	pa	pi	pa	ex	pi	pa	pi	pa	pi												
02	Aliseo	1																																			
04	Abele-Accogl.	1																																			
14	AbeleVB-Accogl.	1																																			
01	Abele-SVito	1																																			
04	Il Pellicano	1																																			
05	Giobbe	1																																			
07	CasaEmanuele																																				
08	Abele-CascTario	1																																			
09	PantaRei																																				
13	Segù-Shalom																																				
13	TerraPro2-Pampuri																																				
21	Fides-CarlaMaria																																				
04	Cts-Cigna	1																																			
04	Abele-COD	1																																			
04	Ginepro2-Merlino																																				
14	AbeleVB-Crisalide	1																																			
14	AbeleVB-Giano	1																																			
15	PapaGiov-SLorenzo	1																																			
18	Ginepro-FenoglioCC	1																																			
04	Cts-NordOvest	1																																			
04	BiellaVenti6	1																																			
08	Fermata-VTorino																																				
08	Il porto																																				
08	Fermata-VFenoglio																																				
08	Fermata-VDucaAosta																																				
18	TerraMia-SBen	1																																			
04	Abele-Dropin	1																																			
05	TerraMia-Grugliasco	1																																			
07	Abele-SMauro																																				
18	Alice-Mamme	1																																			
21	Abele-CascAbele	1																																			
19	La cordata																																				
04	Abele-Riabilitativo	1																																			
01	Stranaidea	1																																			
01	TerraMia-Nizza	1																																			
01	TerraMia-SVito	1																																			
02	GruppoArco	1																																			
03	Cts-Saccarelli	1																																			
04	Cts-SPierre	1																																			
06	ComAperta	1																																			
08	Nikodemo	1																																			
08	Emmanuel																																				
09	MastroP-Valperga	1																																			
09	SMaria Rotonda	1																																			
09	L'orizzonte	1																																			
09	Cts-NotreDame	1																																			
10	Ginepro2	1																																			
10	Aliseo-CascNuova	1																																			
10	Cottolengo-Rochè																																				
10	Cottolengo-Verbena																																				
11	Picco-Sorgente	1																																			
11	Aise	1																																			
12	CasaSperanza	1																																			
12	IlPunto	1																																			
12	IlPunto-Reinserimento	1																																			
13	AbeleVB-Montrigiasco	1																																			
13	DonGua-Samuel	1																																			
14	Altern-LaNoga	1																																			
14	CasaRosa	1																																			
15	Ginepro-CampoBase	1																																			
16	Plocrs-CascMartello	1																																			
16	Cufrad	1																																			
18	Ginepro-Vernazza	1																																			
18	Alice-Tavoletto	1																																			
19	L'approdo-AccBreve	1																																			
19	Rinasc-SGiovB	1																																			
19	LaLoppa-SRocco																																				
19	L'approdo-Reinser	1																																			
19	L'approdo-Coppi	1																																			
20	SBenP-Rangone	1																																			
20	SBenP-SNicolao	1																																			
21	Asad	1																																			
22	Kades	1																																			
22	SBenP-Mandela	1																																			
01	Ellea	1																																			
09	MastroP-Cuorgnè	1																																			
Totale Piemonte		53	6	8	6	1	7	10	27	23	121	13	12	25	1	5	8	1	12	1	1	1	11	1	2	19	15	115	15	4	4	6	9	2	1	4	1



(Segue) Enti ausiliari: personale per tipo di rapporto. Piemonte 2007. Scheda STR01 - Il parte. (legenda: pi: tempo pieno; pa: tempo parziale; ex: ex-tossicodipendenti).

ASL	Identificativo sede	animatori						maestri artigiani			amministrativi			operatori di comunità						altro						totale	totale ex					
		dipendente		convenzionati		volontario	ex	dipendente		convenzionati		volontario	dipendente		convenzionati		volontario	ex	dipendente		convenzionati		volontario		ex							
		pi	pa	pa	pi	pa		pi	pa	pa	pa	pi	pa	pi	pa	pa	pi	pa	pi	pa	pa	pi	pa	pi	pa			ex				
02	Aliseo																									11	0					
04	Abele-Accogl.																										6	0				
14	AbeleVB-Accogl.																										2	0				
01	Abele-SVito																										14	0				
04	Il Pellicano																										13	3				
05	Giobbe																										14	0				
07	CasaEmanuele																										23	1				
08	Abele-CascTario																										13	0				
09	PantaRei																										21	0				
13	Segù-Shalom																										16	0				
13	TerraPro2-Pampuri																										14	0				
21	Fides-CarlaMaria																										20	0				
04	Cts-Cigna																										24	3				
04	Abele-COD																										20	0				
04	Ginepro2-Merlino																										10	3				
14	AbeleVB-Crisalide																										14	0				
14	AbeleVB-Giano																										14	0				
15	PapaGiov-SLorenzo																										11	0				
18	Ginepro-FenoglioCC																										13	1				
04	Cts-NordOvest																										20	2				
04	BiellaVenti6																										16	0				
08	Fermata-VTorino																										32	2				
08	Il porto																										32	0				
08	Fermata-VFenoglio																										11	0				
08	Fermata-VDucaAosta																										0	0				
18	TerraMia-SBen																										10	0				
04	Abele-Dropin																										14	1				
05	TerraMia-Grugliasco																										7	0				
07	Abele-SMauro																										23	1				
18	Alice-Mamme																										9	0				
21	Abele-CascAbele																										19	0				
19	La cordata																										14	1				
04	Abele-Riabilitativo																										6	0				
01	Stranaidea																										7	0				
01	TerraMia-Nizza																										6	1				
01	TerraMia-SVito																										5	0				
02	GruppoArco																										35	4				
03	Cts-Saccarelli																										12	4				
04	Cts-SPierre																										8	2				
06	ComAperta																										6	5				
08	Nikodemo																										27	2				
08	Emmanuel																										6	2				
09	MastroP-Valperga																										19	2				
09	SMaria Rotonda																										11	2				
09	L'orizzonte																										7	2				
09	Cts-NotreDame																										4	1				
10	Ginepro2																										20	3				
10	Aliseo-CascNuova																										23	5				
10	Cottolengo-Rochè																										6	0				
10	Cottolengo-Verbena																										7	0				
11	Picco-Sorgente																										8	1				
11	Aise																										11	4				
12	CasaSperanza																										11	0				
12	IIPunto																										6	0				
12	IIPunto-Reinserimento																										5	0				
13	AbeleVB-Montrigiasco																										16	2				
13	DonGua-Samuel																										12	0				
14	Altern-LaNoga																										5	0				
14	CasaRosa																										6	0				
15	Ginepro-CampoBase																										10	1				
16	Plocrs-CascMartello																										11	0				
18	Cuftrad																										66	4				
18	Ginepro-Vernazza																										16	2				
18	Alice-Tavoletto																										9	0				
19	L'approdo-AccBreve																										6	2				
19	Rinasc-SGiovB																										13	3				
19	LaLoppa-SRocco																										5	0				
19	L'approdo-Reinser																										7	2				
19	L'approdo-Coppi																										6	2				
20	SBenP-Rangone																										4	0				
20	SBenP-SNicolao																										4	0				
21	Asad																										8	0				
22	Kades																										11	2				
01	Ellea																										4	0				
09	MastroP-Cuorgnè																										4	0				
22	SBenP-Mandela																										11	1				
Totale Piemonte		1	2	6	1	28	3	3	1	3	17	17	10	4	2	12	77	7	4	2	15	9	44	73	2	1	4	8	170	28	1017	88

Enti ausiliari: capacità ricettiva, operatori, utenti. Piemonte 2007. Scheda STR01 -  
I, II e III parte. Gli indici regionali sono calcolati senza conteggiare le strutture ambulatoriali.

ASL	Identificativo sede	capacità ricettiva	operatori tempo pieno	operatori tempo parziale	passaggi totali	nuovi utenti	utenti in carico al 31 dic.	posti / operatori tempo pieno	indice rotazione	utenti 31dic/ operatori tempo pieno	indice occupazione
02	Aliseo	--	5	6	118	54	102	--	--	20,4	--
04	Abele-Accogl.	--	3	3	256	0	21	--	--	7,0	--
14	AbeleVB-Accogl.	--	0	2	26	23	4	--	--	--	--
01	Abele-SVito	10	7	7	21	11	11	1,4	2,1	1,6	1,1
04	Il Pellicano	8	6	7	11	4	7	1,3	1,4	1,2	0,9
05	Giobbe	12	9	5	14	6	9	1,3	1,2	1,0	0,8
07	CasaEmanuele	12	9	14	16	8	11	1,3	1,3	1,2	0,9
08	Abele-CascTario	10	7	6	25	12	14	1,4	2,5	2,0	1,4
09	PantaRei	6	8	13	2	1	1	0,8	0,3	0,1	0,2
13	Segù-Shalom	12	8	8	19	9	12	1,5	1,6	1,5	1,0
13	TerraPro2-Pampuri	8	5	9	16	8	8	1,6	2,0	1,6	1,0
21	Fides-CarlaMaria	20	19	1	21	3	15	1,1	1,1	0,8	0,8
04	Cts-Cigna	15	8	16	254	102	14	1,9	16,9	1,8	0,9
04	Abele-COD	15	8	12	108	108	15	1,9	7,2	1,9	1,0
04	Ginepro2-Merlino	15	8	2	101	45	3	1,9	6,7	0,4	0,2
14	AbeleVB-Crisalide	15	6	8	60	42	8	2,5	4,0	1,3	0,5
14	AbeleVB-Giano	6	7	7	21	11	4	0,9	3,5	0,6	0,7
15	PapaGiov-SLorenzo	12	6	5	54	42	11	2,0	4,5	1,8	0,9
18	Ginepro-FenoglioCC	8	6	7	53	44	6	1,3	6,6	1,0	0,8
04	Cts-NordOvest	7	7	13	12	6	6	1,0	1,7	0,9	0,9
04	BiellaVenti6	10	6	10	20	16	2	1,7	2,0	0,3	0,2
08	Fermata-VTorino	10	22	10	20	5	10	0,5	2,0	0,5	1,0
08	Il porto	20	29	3	35	16	17	0,7	1,8	0,6	0,9
08	Fermata-VFenoglio	5	10	1	7	1	5	0,5	1,4	0,5	1,0
08	Fermata-VDucaAosta	11	0	0	13	5	11	--	1,2	--	1,0
18	TerraMia-SBen	15	6	4	29	19	3	2,5	1,9	0,5	0,2
04	Abele-Dropin	--	13	1	0	0	0	--	--	--	--
05	TerraMia-Grugliasco	20	7	0	23	11	11	2,9	1,2	1,6	0,6
07	Abele-SMauro	10	8	15	10	5	7	1,3	1,0	0,9	0,7
18	Alice-Mamme	22	5	4	16	10	7	4,4	0,7	1,4	0,3
21	Abele-CascAbele	20	8	11	32	8	12	2,5	1,6	1,5	0,6
19	La cordata	20	3	11	32	14	15	6,7	1,6	5,0	0,8
04	Abele-Riabilitativo	--	3	3	85	0	15	--	--	5,0	--
01	Stranaidea	10	7	0	11	3	10	1,4	1,1	1,4	1,0
01	TerraMia-Nizza	10	5	1	14	3	0	2,0	1,4	0,0	0,0
01	TerraMia-SVito	15	4	1	26	8	12	3,8	1,7	3,0	0,8
02	GruppoArco	30	25	10	80	30	28	1,2	2,7	1,1	0,9
03	Cts-Saccarelli	24	6	6	35	17	18	4,0	1,5	3,0	0,8
04	Cts-SPierre	66	5	8	55	23	20	13,2	0,8	4,0	0,3
06	ComAperta	15	5	7	34	22	14	3,0	2,3	2,8	0,9
08	Nikodemo	20	9	18	26	14	12	2,2	1,3	1,3	0,6
08	Emmanuel	15	5	1	7	7	5	3,0	0,5	1,0	0,3
09	MastroP-Valperga	10	3	16	22	18	12	3,3	2,2	4,0	1,2
09	SMaria Rotonda	14	5	6	30	21	11	2,8	2,1	2,2	0,8
09	L'orizzonte	23	5	2	43	33	13	4,6	1,9	2,6	0,6
09	Cts-NotreDame	30	6	4	58	43	21	5,0	1,9	3,5	0,7
10	Ginepro2	60	19	20	96	40	45	3,2	1,6	2,4	0,8
10	Aliseo-CascNuova	15	9	14	24	11	13	1,7	1,6	1,4	0,9
10	Cottolengo-Rochè	14	2	4	13	5	9	7,0	0,9	4,5	0,6
10	Cottolengo-Verbena	11	3	4	18	13	6	3,7	1,6	2,0	0,5
11	Picco-Sorgente	24	4	4	40	38	3	6,0	1,7	0,8	0,1
11	Aise	24	6	5	50	29	24	4,0	2,1	4,0	1,0
12	CasaSperanza	15	8	3	23	15	13	1,9	1,5	1,6	0,9
12	ILPunto	30	6	0	55	26	27	5,0	1,8	4,5	0,9
12	IIPunto-Reinserimento	15	5	0	11	11	11	3,0	0,7	2,2	0,7
13	AbeleVB-Montrigiasco	20	6	21	38	20	18	3,3	1,9	3,0	0,9
13	DonGua-Samuel	30	5	7	3	0	0	6,0	0,1	0,0	0,0
14	Altern-LaNoga	24	5	0	19	10	7	4,8	0,8	1,4	0,3
14	CasaRosa	15	6	0	42	34	3	2,5	2,8	0,5	0,2
15	Ginepro-CampoBase	19	5	5	38	21	16	3,8	2,0	3,2	0,8
16	Plocrs-CascMartello	25	10	1	60	48	9	2,5	2,4	0,9	0,4
18	Cufrad	148	60	6	275	144	131	2,5	1,9	2,2	0,9
18	Ginepro-Vernazza	25	11	5	43	15	19	2,3	1,7	1,7	0,8
18	Alice-Tavoletto	20	8	1	30	9	16	2,5	1,5	2,0	0,8
19	L'approdo-AccBreve	8	5	1	23	8	4	1,6	2,9	0,8	0,5
19	Rinasc-SGIovB	15	5	8	26	14	13	3,0	1,7	2,6	0,9
19	LaLoppa-SRocco	10	3	2	28	22	12	3,3	2,8	4,0	1,2
19	L'approdo-Reinser	8	6	1	20	7	7	1,3	2,5	1,2	0,9
19	L'approdo-Coppi	12	5	1	41	22	12	2,4	3,4	2,4	1,0
20	SBenP-Rangone	15	3	1	19	12	12	5,0	1,3	4,0	0,8
20	SBenP-SNicolao	15	3	1	12	6	2	5,0	0,8	0,7	0,1
21	Asad	12	3	5	15	11	2	4,0	1,3	0,7	0,2
22	Kades	30	10	1	58	41	19	3,0	1,9	1,9	0,6
22	SBenP-Mandela	15	2	2	20	8	13	7,5	1,3	6,5	0,9
01	Ellea	12	2	2	18	10	12	6,0	1,5	6,0	1,0
09	MastroP-Cuornè	15	1	10	13	11	6	15,0	0,9	6,0	0,4
Totale Piemonte		1337	578	439	3142	1552	1057	2,4	2,0	1,7	0,7

-- = dato non pervenuto o non pertinente o indice non calcolabile

# Comunità Pubbliche. Piemonte 2007.

Scheda STR01 - I, II e III parte.

## Elenco. Scheda STR01 - I parte.

ASL	Sede operativa	Sede legale	Comune	Prov	Identificativo sede
05	STRUTTURA CONVIVENZA GUIDATA CASA VERDE AIDS	ASL 5	VOLVERA	TO	Casa Verde
07	CENTRO CRISI PARAPIGLIA	ASL 7	LEINI'	TO	Parapiglia
05	COMUNITA' TERAPEUTICA RESIDENZIALE LUCIGNOLO E CO.	ASL 5	RIVOLI	TO	Lucignolo
05	CENTRO DIURNO ALTROVE, VERSO L'INDIPENDENZA	ASL 5	GRUGLIASCO	TO	Altrove
05	COMUNITA' TERAPEUTICA SERALE BAOBAB	ASL 5	BEINASCO	TO	Baobab
05	CENTRO DIURNO HIV VOLVER	ASL 5	VOLVERA	TO	Volver
20	CENTRO DIURNO	ASL 20	ALESSANDRIA	AL	CentroDiurno

## Caratteristiche strutturali. Scheda STR01 - I e II parte.

ASL	Identificativo sede	capacità ricettiva	tipologia struttura*	retta (€)		Conv. Min.		altra utenza**
				res	semires	Grazia	Giust	
05	Casa Verde	4	CASA ALLOGGIO					4
07	Parapiglia	12	CENTRO CRISI					2-3
05	Lucignolo	20	STR RESIDENZIALE	92,00				3-4
05	Altrove	13	STR SEMIRESIDENZIALE					3-4
05	Baobab	10	STR SEMIRESIDENZIALE		39,75			3
05	Volver	10	STR SEMIRESIDENZIALE			--		4
20	CentroDiurno	36	STR SEMIRESIDENZIALE					4

\*tipologia struttura: STR: Servizi terapeutico-riabilitativi

\*\* altra utenza: 1=handicappati 2= disagio psichico 3=alcolisti 4=altro

-- = dato non pervenuto

## Tipologia delle attività principali. Scheda STR01 - III parte.

ASL	Identificativo sede	ATTIVITA'																
		psicoterapia individuale	psicoterapia familiare	psicoterapia di gruppo	colloqui	sostegno famiglie	assistenza carcere	gruppi auto-aluto	sport	cultura	recupero scolastico	formazione profess	att lav commercio	att lab artigiani	att lab artistici	att lab industriali	att lab agricoli	altre attività lavorative
05	Casa Verde	X			X	X		X	X								X	X
07	Parapiglia	X		X	X	X		X							X			
05	Lucignolo			X	X	X			X								X	
05	Altrove			X	X				X	X								
05	Baobab	X		X	X	X			X	X								
05	Volver				X	X			X	X				X		X	X	
20	CentroDiurno				X				X	X								

# Comunità Pubbliche. Piemonte 2007.

Scheda STR01 - I, II e III parte.

## Personale per tipo di rapporto e per struttura. Scheda STR01 - II parte. (legenda: pi: tempo pieno; pa: tempo parziale; ex: ex-tossicodipendenti)

ASL	Identificativo sede	responsabile		medici	psicologi	assistenti sociale	infermieri	educatori	professionali	operatori di comunità	altro	totale	totale ex					
		dipendente	conventionati															
		pa	pi	pa	pa	pa	pa	pi	pi	pa	ex	pi	pa	pi				
05	Casa Verde	1		1		1	1	1				2	7	0				
07	Parapiglia		1	1	1	3		4	3				13	0				
05	Lucignolo	1			3			1	10	1	5	5	23	5				
05	Altrove			1				2	1	1			4	0				
05	Baobab	1		1	1	3	1			2			10	0				
05	Volver	1		1		1	1	1				1	6	0				
20	CentroDiurno			1		1			2	1			4	1				
Totale Piemonte		5	1	1	5	4	5	3	17	6	3	1	5	1	13	1	79	5

## Capacità ricettiva, operatori, utenti. Scheda STR01 - I, II e III parte.

ASL	Identificativo sede	capacità ricettiva	operatori tempo pieno	operatori tempo parziale	passaggi totali	nuovi utenti	utenti in carico al 31. dic.	posti / operatori tempo pieno	indice rotazione	utenti 31dic/ operatori tempo pieno	indice occupazione
05	Casa Verde	4	1	6	7	4	5	4,0	1,8	5,0	1,3
07	Parapiglia	12	8	5	68	68	7	1,5	5,7	0,9	0,6
05	Lucignolo	20	11	12	45	32	15	1,8	2,3	1,4	0,8
05	Altrove	13	3	7	45	45	0	4,3	3,5	--	--
05	Baobab	10	0	10	18	10	5	--	1,8	--	0,5
05	Volver	10	0	0	4	1	2	--	0,4	--	0,2
20	CentroDiurno	36	0	0	36	31	10	--	1,0	--	0,3
Totale Piemonte		105	23	40	223	191	44	4,6	2,1	1,9	0,4

-- = dato non pervenuto o indice non calcolabile

# MATERIALI E METODI

## ASPETTI GENERALI

I dati presentati in questo bollettino sono tratti:

- per i soggetti con uso problematico di sostanze e comportamenti psicoattivi, escluso l'alcol:
  - dalle schede SEM01, il numero degli utenti in trattamento e la loro distribuzione nelle diverse tipologie di trattamento alla data di rilevazione;
  - dalle schede TSS01 per gli anni dal 1991 al 1997, il numero degli utenti in trattamento e la loro distribuzione per fasce di età;
  - dalle schede ANN01 per gli anni dal 1998 al 2007, il numero degli utenti in trattamento e la loro distribuzione per fasce di età;
  - dalle schede ANN02, la distribuzione degli utenti per sostanza di abuso;
  - dalle schede ANN03, la distribuzione degli utenti nelle diverse tipologie di trattamento nell'intero anno solare;
  - dalle schede ANN04, la distribuzione degli utenti per effettuazione test e stato sierologico per l'infezione da HIV;
  - dalle schede ANN05, la distribuzione degli utenti per effettuazione test, stato sierologico e vaccinale per l'infezione da HBV;
  - dalle schede ANN06, la distribuzione degli utenti per effettuazione test e stato sierologico per l'infezione da HCV;
- per i soggetti alcol dipendenti:
  - dalle schede ALC03, il numero degli utenti in trattamento e la loro distribuzione per fasce di età;
  - dalle schede ALC06, la distribuzione degli utenti nelle diverse tipologie di trattamento nell'intero anno solare;
- per il personale dei SerT e dei GLA:
  - dalle schede SER02 per gli anni dal 1991 al 2005 e dall'applicativo web "Dati anagrafici delle strutture pubbliche per le dipendenze patologiche" a partire dal 2006, le caratteristiche del personale assegnato al SerT;
  - dalle schede ALC02 per gli anni dal 2003 al 2006 e dall'applicativo web "Dati anagrafici delle strutture pubbliche per le dipendenze patologiche" a partire dal 2006, le caratteristiche del personale impegnato nel trattamento dei soggetti alcol dipendenti;
- per gli enti ausiliari e le comunità pubbliche:
  - dalle schede STR01 - parte I, la capacità ricettiva, le rette, la natura giuridica e la tipologia di struttura;
  - dalle schede STR01 - parte II, la convenzione con il Ministero di Grazia e Giustizia e le caratteristiche del personale operante nelle strutture;
  - dalle schede STR01 - parte III, il numero di utenti in trattamento al 31 dicembre e i passaggi totali, il numero di utenti nuovi e le attività;
  - dalla Scheda Rilevazione Strutture di Offerta, attivata nel 2006, l'appartenenza alle tipologie previste dalla D.G.R 12 maggio 2003, n. 49-9325;
- per i dati di mortalità:
  - dai dati ISTAT elaborati dall'ISS sulla mortalità per gli anni 1980-2002, codici ICD IX 304 [2];
  - dai dati ISTAT elaborati dall'OED sulla mortalità per il 2003, codici ICD IX 304
  - dai dati del Ministero dell'Interno per gli anni 2004-2007 [3, 4, 5, 6];
- per i dati sui ricoveri per dipendenza e abuso di alcol (ICD IX 303, 305.0, 790.3) e per patologie alcol correlate (ICD IX 291, 571.0-571.3, 425.5): dall'archivio Schede di Dimissione Ospedaliera (SDO) dei soggetti residenti in Piemonte.

Le schede dei punti da 1 a 4 sono state predisposte dal Ministero della Salute e compilate dai SerT e dai GLA piemontesi con periodicità semestrale (schede SEM) e annuale (schede TSS, ANN, SER e ALC) e dagli enti ausiliari (schede STR01) con periodicità annuale.

Per quanto riguarda gli utenti con uso problematico di sostanze e comportamenti psicoattivi:

- le ASL 1, 3 e 4 non hanno inviato l'informazione relativa alla sostanza di abuso secondaria;
- le ASL 1, 3, 15, 19 e 20 hanno inviato i dati di una nuova sede denominata CARCERE: i dati sono stati riportati nelle tabelle, ma non sono stati utilizzati per i grafici e le tabelle di sintesi in quanto potenzialmente già conteggiati in altri servizi poiché non sono stati trattati in base alla residenza. Per lo stesso motivo nei dati relativi al totale regione tutte le percentuali e i tassi sono stati calcolati escludendo dal conteggio i dati relativi a queste sedi. Non è noto se gli altri SerT che prestano

assistenza ai soggetti detenuti abbiano o no scorporato i dati dei detenuti da quelli dei pazienti trattati in sede ambulatoriale.

Per quanto riguarda gli enti ausiliari e le comunità pubbliche:

- la struttura "Arcobaleno comunità residenziale per dimessi dal carcere" dell'associazione "Associazione Arcobaleno Territorio" non ha trasmesso le schede.

I grafici nelle pagg. da 9 a 11, da 35 a 37 e le tabelle nelle pagg. 17, 18, da 20 a 32, da 41 a 46, da 60 a 64 e da 67 a 74 presentano i numeri assoluti e le informazioni come riportati nelle schede.

## **SERT: UTENTI CON USO PROBLEMATICO DI SOSTANZE E COMPORTAMENTI PSICOATTIVI ESCLUSO L'ALCOL**

La stima delle età medie (grafici alla pag. 12 e successiva), è effettuata a partire dai dati aggregati in classi quinquennali, assegnando a tutti i pazienti d'ogni singola classe l'età corrispondente al punto centrale di quella fascia (es.: classe 15-19: 17 anni per tutti i pazienti). Sono quindi sommate tutte le età dei singoli soggetti e divise per il totale degli utenti. Analogamente si è proceduto per gli utenti alcolodipendenti utilizzando le classi decennali (grafici a pag. 37 e successiva).

La percentuale d'uso primario della tabella a pag. 14 è stata calcolata sul totale dei soggetti per i quali è presente l'informazione (n=14.946) escludendo i soggetti delle sedi CARCERE delle ASL 3, 15, 19 e 20. La percentuale di soggetti con uso secondario è calcolata sui 11.511 utenti per i quali è presente l'informazione, poiché le ASL 1, 3 e 4 di Torino non hanno inviato i dati sulla sostanza secondaria di abuso. La proporzione d'utilizzo per via endovenosa è calcolata sul numero d'utenti con uso primario della sostanza corrispondente. Le percentuali relative al consumo secondario nel 1999 pubblicate nel Bollettino OED 2000 [7] per errore furono calcolate sul totale dei pazienti con consumo secondario e non sono confrontabili con quelle pubblicate nelle edizioni successive del bollettino.

I grafici a pag. 15 sono stati costruiti accorpando per motivi di leggibilità gli utenti con dipendenza primaria da Eroina, Metadone, Morfina e Oppiacei in un'unica categoria denominata "Eroina-Altri Oppiacei", quelli con dipendenza primaria da Cocaina e Crack in un'unica categoria denominata "Cocaina-Crack" e i soggetti con dipendenza primaria da Allucinogeni, Amfetamine, Ecstasy, Barbiturici, Benzodiazepine, Inalanti e Altro (inclusi Tabacco, Gambling e Disturbi alimentari) in un'unica categoria denominata "Altro". Non sono disponibili i dati del 1998. Non sono stati conteggiati gli utenti dell'ASL 2 perché non hanno inviato i dati del periodo 1999-2004.

I dati riportati dalle schede SEM01 in relazione ai trattamenti erano spesso incongruenti, seppure per piccoli numeri. Per permettere il calcolo di percentuali comparabili, i grafici a pag. 16 presentano fino all'anno 2000 le percentuali ricalcolate secondo il seguente schema: laddove il numero totale di trattamenti superava il numero di utenti trattati si è ridotto il numero di trattamenti esclusivamente psicosociali per riportare le percentuali di trattamenti a 100, nell'ipotesi che, essendo questi spesso associati a trattamenti farmacologici, fosse il computo dei "trattamenti solo psicosociali" a determinare l'eccesso del numero di trattamenti rispetto a quello degli utenti. Quando il numero totale di trattamenti era invece inferiore a quello degli utenti si è eseguita l'operazione inversa, aggiungendo "trattamenti solo psicosociali" per riportare la percentuale a 100. Per i trattamenti farmacologici si sono accorpate le voci secondo lo schema seguente:

1. metadone lungo. Comprende: metadone integrato protratto (1992-1997) e metadone lungo termine (1998-2007);
2. metadone medio. Comprende: metadone medio termine (1998-2007);
3. metadone breve. Comprende: metadone integrato a breve termine (1992-1997) e metadone breve termine (1998-2007);
4. altri farmaci. Comprende: farmacologico non sostitutivo integrato e non integrato (1992-1997), naltrexone, clonidina e altri farmaci non sostitutivi (1998-2007);
5. buprenorfina lungo. Comprende: buprenorfina (2000) e buprenorfina lungo termine (2001-2007)
6. buprenorfina medio. Comprende: buprenorfina medio termine (2001-2007)
7. buprenorfina breve. Comprende: buprenorfina breve termine (2001-2007).

Nel primo grafico a pag. 16 sono inclusi tutti i soggetti, nel secondo unicamente i soggetti con dipendenza da eroina.

I grafici alle pagg. 18 e successiva e alla pag. 39 presentano le percentuali ottenute dai dati come inviati dai SerT. Nei grafici alle pagg. 39 e nelle tabelle alle pagg. 31 e 46 la somma delle percentuali può essere superiore a 100, poiché la rilevazione ministeriale prevede che un paziente possa essere assegnato a più di un trattamento nel corso dell'anno. Per la tabella a pag. 46, in particolare, nel caso della voce psicoterapia, ottenuta aggregando le due voci psicoterapia individuale e psicoterapia di gruppo e familiare, la percentuale di questa voce può, da sola, superare il 100% in quanto lo stesso utente può essere classificato nel corso dell'anno in ambedue le categorie.

I tassi standardizzati (espressi come numero di utenti ogni 100.000 abitanti) delle tabelle alla pag. 23 e successiva e alla pag. 41 e successiva sono calcolati utilizzando come popolazione di riferimento quella

residente nella zona analizzata (singola sede, singola ASL, Regione Piemonte) nell'anno 2000. Per i motivi descritti nel Primo Rapporto 1998 [8], le classi di età poste a denominatore per il calcolo dei tassi delle tabelle alle pagg. 23 e successiva sono le seguenti: 15-19, 20-24, 25-29, 30-34, 35-39, 39-54 e dal numeratore sono stati esclusi gli utenti SerT di età inferiore ai 15 anni. Nelle tabelle alle pagg. 41 e successiva i tassi standardizzati sono invece calcolati ponendo a numeratore e a denominatore tutte le classi di età decennali descritte entro l'intervallo 0-99. I tassi grezzi della tabella a pag. 28 sono stati calcolati utilizzando come popolazione di riferimento quella residente nella zona analizzata (singola sede, singola ASL, Regione Piemonte) nell'anno 2000 compresa tra i 15 e i 54 anni d'età. Per l'impossibilità di individuare il denominatore corretto non sono stati calcolati i tassi sia standardizzati sia grezzi per le sedi CARCERE e i dati di queste sedi non sono stati inclusi nel numeratore per il calcolo dei tassi di ASL e quelli riferiti all'intero territorio regionale.

I dati sul gioco d'azzardo sono ottenuti dalla indagine multiscopo ISTAT sulle famiglie "I cittadini e il tempo libero" condotta nel 2006. Le elaborazioni sui dati del campione piemontese sono a cura del dr. Alessandro Migliardi.

## **DECESSI PER OVERDOSE**

Nella sezione "decessi per overdose" (pagg. 33 e successiva) per descrivere i decessi si sono utilizzati, per gli anni dal 1980 al 2002, i dati ISTAT elaborati dall'ISS [1] estraendo il codice 304 (farmacodipendenza) dell'International Code of Diseases, 9° revisione (ICD9). I tassi standardizzati sono calcolati sulla popolazione mondiale usando tutte le età. Nell'elaborazione ISS, ogniqualvolta il risultato di un'interrogazione (per qualsivoglia combinazione d'età, anno, causa e regione) abbia dato luogo ad un numero di decessi inferiore o uguale a 3, il numero di decessi è stato indicato solamente con il simbolo "<= 3" e i tassi e le somme ad esso riferite saranno calcolati come se il valore suddetto fosse uguale a 3. Per l'anno 2003 i dati ISTAT sono stati elaborati dall'OED, perché non disponibili sul sito ISS. I dati ISTAT sono aggiornati al 2003, pertanto si sono utilizzati i dati del Ministero dell'Interno per gli anni 2004-2007 [3, 4, 5, 6]. La proporzione di utenti del Piemonte sul totale nazionale è stata calcolata usando come denominatore i totali per l'Italia riportati nelle pubblicazioni nazionali dal 1998 in poi corretti usando i dati relativi al Piemonte dell'OED che erano sistematicamente più alti di quelli utilizzati dal Ministero della Salute a causa del ritardato invio delle schede da parte di alcuni servizi.

## **SERT: UTENTI ALCOLDIPENDENTI**

Il grafico a pag. 40 è stato ottenuto dividendo la somma delle diverse tipologie di trattamento erogate per ciascun paziente per il numero totale di pazienti in carico. Allo stesso modo si è proceduto per l'ultima colonna della tabella a pag. 46.

Nella tabella a pag. 47 per descrivere i ricoveri, sono state selezionate le schede di dimissione ospedaliera (SDO) del periodo 1997-2007 riguardanti il primo ricovero di residenti piemontesi effettuato nell'anno presso ospedali regionali ed extra-regionali (case di cura convenzionate incluse, per il 2007 non sono conteggiati i ricoveri presso ospedali extra-regionali), che riportavano nella diagnosi principale o in una delle diagnosi secondarie, uno dei seguenti codici dell'International Code of Diseases, 9° revisione (ICD9), ascrivibili a patologie specificamente alcol-correlate: 1) patologie organiche: 291 (sindromi psicotiche indotte da alcol); 571.0-571.3 (steatosi, epatite, cirrosi alcolica); 425.5 (cardiomiopatia alcolica); 2) dipendenza e abuso di alcol: 303 (sindrome di dipendenza da alcol); 305.0 (abuso di alcol); 790.3 (alcolemia elevata); questi codici vengono spesso utilizzati in occasione di terapie di disintossicazione effettuate durante il ricovero [9]. La proporzione di utenti in carico ai servizi che hanno avuto nello stesso anno almeno un ricovero ospedaliero è stata ricavata dalla scheda ALC06. Per l'anno 2007 non è stato possibile suddividere Torino nelle quattro ASL a causa della normativa sulla Privacy (D.Lgs. 30/06/2003 n.196, "Codice in materia di protezione dei dati personali", come esplicitato dallo "Schema tipo Regolamento Aziende Sanitarie. Regolamento per il Trattamento dei Dati Personali Sensibili e Giudiziari - Allegato B - Scheda 23". Bollettino Ufficiale Regione Piemonte - Parte I e II 3° Supplemento al numero 19 - 15 maggio 2006). Le elaborazioni sono state eseguite utilizzando PATED, una procedura per analisi epidemiologiche descrittive su base territoriale.

## **RICOVERI**

Nella sezione sui ricoveri (pagg. 49 e seguenti) sono stati presentati i dati ottenuti interrogando l'archivio SDO del Piemonte utilizzando i seguenti codici ICD 9: 1) Abuso e dipendenza da alcol, ICD-9: 303,3050,7903; 2) Patologie alcol correlate, ICD-9: 291, 5710-5713, 4255; 3) Abuso e dipendenza da sostanze diverse dall'alcol, ICD-9: 304, 3052-3059, 96500-96502, 96509, 9670, 9676, 9678, 9679, 9694, 9696, 9697, 9701, 64830-64834, 2920-2922, 2928, 2929. Nel caso dei primi ricoveri ogni soggetto è contato una sola volta nel periodo in esame. Per l'anno 2007 non è stato possibile suddividere Torino nelle quattro ASL a causa della normativa sulla Privacy. I dati sui ricoveri per livello d'istruzione sono riferiti alla sola città di Torino, l'unica area per la quale è possibile questo tipo di analisi. Le elaborazioni da cui sono stati ricavati

i grafici alle pagg. 49 e 50 e le tabelle alle pagg. 53 e 54, sono state eseguite utilizzando PATED, una procedura per analisi epidemiologiche descrittive su base territoriale e non includono i ricoveri extraregionali. Nei grafici a pag. 51 e nelle tabelle alle pagine 56 e seguenti sono stati riportati i reparti e/o istituti con almeno 10 ricoveri complessivi per questo gruppo diagnostico. Nei totali di riga e di colonna e nel totale complessivo sono conteggiati anche i reparti e i presidi non inclusi nella tabella perché con meno di 10 ricoveri complessivi. Queste tabelle includono i ricoveri extraregionali.

## **SERT: PERSONALE**

Il grafico a pag. 59 è stato ottenuto dividendo il numero totale di pazienti in carico per il numero di operatori. Fino al 2005 nel totale operatori non sono inclusi quelli raggruppati sotto le categorie "amministrativi" ed "altro" e, per l'alcoldipendenza, quelli "parzialmente addetti", ritenendoli già conteggiati nel personale SerT. Dal 2006 nel totale operatori sono stati conteggiati esclusivamente quelli definiti come dedicati all'attività clinica. Nel numero totale di pazienti in carico sono conteggiati, dal 1991 al 1995 solo gli utenti tossicodipendenti, dal 1996 anche gli utenti alcoldipendenti. Dal 1991 al 2002 sono conteggiati solo gli operatori addetti al trattamento della tossicodipendenza. Dal 2003 sono presenti anche gli operatori addetti al trattamento della alcoldipendenza. Analogamente si è proceduto per le colonne operatori e rapporto utente/operatore della tabella a pag. 64. Nelle colonne operatori di ruolo e rapporto utente/operatore di ruolo della medesima tabella sono stati conteggiati esclusivamente gli operatori di ruolo già inclusi nella colonna operatori.

Nelle tabelle da pag. 60 a pag. 64 sotto la voce "altro" sono state unificate le diverse tipologie professionali riportate da ogni singolo SerT al di fuori delle categorie predefinite. Nelle tabelle da pag. 62 a pag. 64: 1) nella colonna "di cui convenzionato" è riportato il numero degli operatori, già inclusi nella colonna "totale", che hanno una delle seguenti tipologie di contratto: Collaborazione coordinata continuativa, Collaborazione libero professionale, Convenzione collettiva, Convenzione individuale; 2) nella colonna "di cui a tempo parziale" è riportato il numero degli operatori, già inclusi nella colonna "totale", che hanno un contratto a tempo parziale. Nelle tabelle da pag. 63 a pag. 64 nelle colonne "di cui parzialmente addetti alla tossicodipendenza" e "di cui parzialmente addetti all'alcoldipendenza" è riportato il numero degli operatori, già inclusi nella colonna "totale" che non impegnano il loro intero orario di lavoro nella specialità indicata.

## **ENTI AUSILIARI E COMUNITÀ PUBBLICHE**

Per quanto riguarda gli enti ausiliari, per le rilevazioni dall'anno 2006 è stato loro richiesto di definirsi secondo le tipologie previste dalla D.G.R 12 maggio 2003, n. 49-9325 e i dati sono presentati aggregando od ordinando le strutture secondo queste tipologie. In un caso si osserva un'incongruenza tra la tipologia così definita e la retta dichiarata.

Nelle tabelle alle pagg. 65 e 66 la struttura "Comunità residenziale mamme con bambini Grugliasco di Terra mia scs" è stata inclusa nel gruppo "funzione genitoriale, anche per l'anno 2006 quando si era classificata impropriamente come "STR residenziale".

L'indice di occupazione riportato nelle tabelle alle pagg. 66, 72 e 74 è stato calcolato dividendo il numero di utenti presenti in struttura al 31 dicembre per la capacità ricettiva totale. L'indice di rotazione, riportato nelle tabelle citate, è stato calcolato dividendo il numero totale dei passaggi per la capacità ricettiva totale.

Nella tabella a pag. 67 sono stati riportati tutti gli enti ausiliari piemontesi, segnalando con (\*) le sedi che non hanno operato nel 2007 e con (\*\*) quelle che non hanno inviato i dati. Per l'impossibilità di riportare nelle schede successive l'intera denominazione, per ogni ente è stato creato un alias identificativo. Nelle tabelle delle pagine successive sono state riportate unicamente le strutture che hanno inviato i dati.

Nella tabella a pag. 68 nella categoria "altra utenza" sono state riportate solo le altre tipologie di utenze che, dopo verifica, sono state identificate come diverse da quella di tossicodipendente, escludendo quindi le condizioni di comorbidità.

Nelle tabelle alle pagg. 70 e successiva per ragioni di spazio sono state eliminate le categorie che non presentavano alcun dato. Per le categorie complete vedere la voce "operatori di comunità".

Le medesime osservazioni valgono per le analoghe tabelle delle pagg. 73 e 74 riferite alle comunità pubbliche.



# BIBLIOGRAFIA

1. Diecidue R, Faggiano F. Osservatorio Epidemiologico delle Dipendenze Regione Piemonte. Fatti e cifre sulle dipendenze in piemonte. Bollettino 2007. Servizio Sovrazonale Epidemiologia Regione Piemonte ISBN 978-88-95525-01-03.
2. Istituto Superiore di Sanità. Centro Nazionale di Epidemiologia, Sorveglianza e Promozione della Salute. La mortalità per causa in Italia: 1980-2002. Consultabile on line al sito <http://www.iss.it/> (ultimo accesso settembre 2008)
3. Presidenza del Consiglio dei Ministri. Dipartimento Nazionale per le Politiche Antidroga (DNPA). Relazione annuale al Parlamento sullo stato delle tossicodipendenze in Italia nel 2004. Roma 2005
4. Ministero della Solidarietà Sociale. Relazione annuale al Parlamento sullo stato delle tossicodipendenze in Italia nel 2005. Roma 2006
5. Ministero della Solidarietà Sociale. Relazione annuale al Parlamento sullo stato delle tossicodipendenze in Italia nel 2006. Roma 2007
6. Ministero della Solidarietà Sociale. Relazione annuale al Parlamento sullo stato delle tossicodipendenze in Italia nel 2007. Roma 2008
7. Osservatorio Epidemiologico delle Dipendenze Regione Piemonte. Utenza SerT Piemonte. Bollettino 2000.
8. Salamina G, Borraccino A, Faggiano F, Ruschena M. Le tossicodipendenze in Piemonte: descrizione del fenomeno mediante l'uso di dati correnti. In: Faggiano F., Ruschena M. (a cura di). Osservatorio Epidemiologico delle Dipendenze della Regione Piemonte – Primo rapporto 1998.
9. Siliquini R, Salamina G, Ruschena M. Utilizzo delle schede di dimissione ospedaliera per la sorveglianza degli eventi sanitari legati all'uso di sostanze. In: Faggiano F, Ruschena M (a cura di). OED Piemonte – Rapporto 2000. Dal Fare al Dire 2000;2 (suppl.):13-21

## REFERENTI SISTEMA INFORMATIVO (SerT).

	<b>REFERENTE SISTEMA INFORMATIVO</b>	<b>DIRETTORE SERT</b>
ASL 1	Antonio IANNACCONE	Paola BURRONI
ASL 2	Concetta AMORE	Antonino MATAROZZO
ASL 3	Bruno TORTIA	Emanuele BIGNAMINI
ASL 4	Paolo BRACCO	Augusto CONSOLI
ASL 5	Rocco MERCURI	Paolo JARRE
ASL 5	Daniele PINI	Giuseppe FARO
ASL 6	Maurizio AZZALINI	Angela DE BERNARDIS
ASL 7	Sonia MAZZETTO	Alberto DAMILANO
ASL 7	Giuseppina Vaira	Maria Grazia MARTIN
ASL 8	Paolo DADONE	Paolo BARCUCCI
ASL 9	Gaetano RUSSO	Carlo ZARMATI
ASL 10	Antonio POTOSNJAK	Remo ANGELINO
ASL 11	Caterina MIRENGHI e Raffaella FAVINI	Vittorio PETRINO
ASL 12	Paolo MIOLA	Michele SARTORE
ASL 13	Maria Cristina VALLONE	Liborio Martino CAMMARATA
ASL 14	Chiara CROSA LENZ	Anna Maria BUZIO
ASL 15	Sabrina GIGLIO	Alberto ARNAUDO
ASL 16	MariaLuisa CREPALDI	Nadia FERRERO
ASL 17	Paola BERARDO	Silvana DUTTO
ASL 18	Anna Teresa MORGILLO e Franca RABINO	Giuseppe SACCHETTO
ASL 19	Giuseppe PAVAN	Maurizio RUSCHENA
ASL 20	Stefano MASSOBRIO	Costantino GIRARDENGO
ASL 21	Vincenzo POMILLO	Giorgio D'ALLIO
ASL 22	Emanuela CAVAZZA e Marina FONTANA	Costantino GIRARDENGO





CONSERVATORIO